ХАРТААБХА—ХИЛЭЭМЭНһЭЭ ӨӨРЭГҮЙ ЭДЕЭН

Нэгэшье монсогор хартаабха гээнгүй, хүлдөөнгүйгөөр абаха—мүнөөдэрэй дайшалхы зорилго

БҮХЫ ОРОНУУДАЙ ПРОЛЕТАРИНАР, НЭГЭДЭГТЫ!

41-дэхи жэлээ гарана.

БУРЯАД ҮНЭН

КПСС-эй Буряадай обкомой, Буряадай АССР-эй Верховно Советэй, Министрнүүдэй Советэй орган

№ 223 (10591) | 1964 оной сентябриин 19, суббото | Сэн 2 мүнгэн

Хуряалгын болзор алдахагүй

Сентябрь һара хахадлажа, республикын колхоз, совхозуудта хартаабха малтаха эгээл зохид ерэнхэй. Байгша ондо эдеэ болой, тэжээлэй энэ үнэтэ урал урда урдынхиһаа ехээр ургадажа, яһала һайн ургаса ургадана. Кабанскын үйлэдбэ управленийн ажахынууд 3эргээр гектарай 71 центр хартаабха абана. Мухар-Шэрэй управленийн Калининай амжэтэ колхоз болон бусад ажахынууд гектарай 100 центнер малтана. Республикын суута хартаабхашан Акуна Федоровна Мильгунова һайтэгжүүлэгдэһэн, уһалагдаһан 350—400 центнер ургаса абажа байнхай.

Эдэ жэшээнүүд манай эндэ хартаабха ехээр тарижа, баян ургаса түйлаха айхабтар ехэ арга боломжонуудай бии байһые дахин гэршэлжэ үгэнэ. Шэнгүл тэрэнииг онһһожоруудамал звенонуудта даалгаад, хэзараа һайнаар элдүүрилжэ, үһалжа шадабал, ямар сортын үрэһэ хэрэглэбэл, ямар хаанагүй баян ургаса гараха үйһаниинь элигэ. Тиимэһээ ажахынууд мүнөөнһөө һайн сортын, баян ургаса үгэмөөр үрэһэ үүрэнгэ бэлдэхэжэ абаха асуудалда гол анхаралаа хандуулха хэрэгтэй. Хүйтэнэй буугаагүйдэ шаардагтүгэй эрхим һайн хартаабхала хүрэнгэдэ хүсэд хүрэхөөр ажаһа эрилтэ ажахы бүхэнэй урал табигдана.

Мүнөө үедэ ургасаяа саг соонь, ялангта хоролтогүйгөөр хуряажа дэлгэ гээшэ колхоз, совхозуудай ерэл шухала зорилго болоно. Үүнэй мэдээгээр, таригдаһан хартаабхын минл гүшаад проентнь малтагдаад байнхай. Нинигаяа Зэдын, Түнхэнэй үйлэдбэриин управленинүүдэй ажахынуудта эндэ яаралтай хүдэлмэри хүдэргэ татагдана. Эндэхи зарим колхозуул мүнөө хүрэтэр харабхаяа малтажа һаял захалба.

Эндэ тон аюултай! Юуб гээхэдэ, манай эндэ сентябриин һүүлээр, октябриин эхээр газар хүрэжэ халдаг ха юм. Үшар иимэһээ ондо хартаабхаяа ойрын арбаад хоногто хуряажа сүм дүүргэхэ хэрэгтэй.

Иимэ арга боломжо бии гү? Яа хаанагүй бии. Эдэ жэлнүүдэ колхоз, совхозуудынай харабха малтаха машинануудые, комбайнуудые олоор абаа. Республика дотор хартаабха хуряажуу гараан комбайн, хоёр зуу гаран малтадаг машинануул тоордоно. Гансахан эдэ машинадые бүтээсэ ехэтэйгээр хүдэлбэл, ажахынуудынай үдэртөө нигаад гектарай ургаса хуряажа аргатай. Тиигэбэшье олон гадта эдэ хүсэ ехэтэй комбайн, машинануудые һайнаар хүдэлгэжэ ороддонгүй, «һураһан гүмэн һураар татагдахагүй» гэнтэл, гараараа малтахадаал һанагаа амардаг баримтануул али олон үзэгдэнэ.

Ивалгын туршалга-үйлэдбэриин ажахыда хартаабха малтажа олон комбайн, машинануул ажаа. Теэд тэндэхи механигууд, агрономууд хуряалгын бүхы технологи баримталжа, тэдэ машинануудые хүдэлгэхэ гажэ сһоор ороддоногүй. Комбайнуудые табихынгаа урда тээ хартаабхын эшэнүүдые сабшажа абаха эрилтэ сахигданагүй. Ногоороо, сэсэгляжэ байһан һаглагар эшэтэй хартаабха комбайнаар малтажи туршаад лэ, гээлтэ гаргана гажэ шалтаад, тэрэнээ хэрэглэхээ болино.

Хартаабха хуряаха ажал ехэтэй энэ хүдэлмэриие саашадань машинын хүсөөр хэдэг болохо тон шухала. Тиимэһээ үйлэдбэриин управленинүүдэй, ажахынуудай хүтэлбэрилэгшэд, мэргэжэлтэд, механизаторнууд энэ ургамалай хуряалгын технологи шудалжа, шэнэ техникээсэ дүүрэн хүсөөрнь ашаглажа һураха уялгатай.

Гэхэтэй хамта хуряалгын болзорые хорооло, нэгэшье монсогор хартаабха хүлдөөнгүйгөөр абахын тула колхоз, совхозуудта городуудай, госхонуудай хүдэлмэришэд, алба хаагшад, һургуулиин һурагшад сэгнэшэгүй ехэ туһа хүргэжэ байна. Тэдэнэр энэ шухала хэрэгтэ үнэн сэдьхэлһээ хандажа, шэнэ ургаса заашье гээнгүйгөөр абалсахые оролдохо ушартай.

Ажахы бүхэндэ комбайн, машинануудай гээһэн хартаабха тэрэ доронь суглуулха, гараар малтагдаһан газарые илугаар хахалжа, хойиһоонь борнойлоод, үлэһэн хартаабха түүхэ хэмжээнүүд хаа хаанагүй абтаха зэргэтэй. Энэ хүдэлмэриин хойиһоо үйлэдбэриин управленинүүдэй дэргэдэхи партийно-гүрэнэй хиналтын комитедүүд, колхоз, совхозуудай хиналтын бүлэгүүд болон постнууд наринаар шалгажа байна үргэтэй.

Хуряагдаһан ургасаяа наринаар бүридхэжэ, саг соонь гүрэндэ түшааха, үлдөөшьень зүбөөр хадагалха гээшэ ехэ удха шанартай. Энэ жэлдэ республикамнай гүрэндөө миллион гаран пүүд хартаабха худалдаха социалис уялгатай. Энээнээ үлүүлэн дүүргэжэ, үрэһэ хүрэнгэсэ хүсэд хадгаад, малай тэжээлдэ ехээр нөөсалха бологдоно. Хартаабха иланган үнеэдтэ, гахайнуудта эдюулхэдэ ехэ аша үрэтэй, һүнэй, гахайн мяханай оорынь үнэ сэн нилээд хямдардагынь мэдээжэ. Тиимэһээ малай тэжээлдэ ороо хартаабхаяа хүлдөөнгүй хадагалха арга олохо шухала. Зарим ажахынуул ехэ нүхэн соо хэжэ хадагалдаг дүй дүршэлтай. Эдэ бүгэдэ бүхыдөө хэрэглэгдэхэ ёһотой.

Энэ жэлдэ хартаабха ургуулха түсхай онһһожоруулагдаһан звенонуул эмхидхэгдэһэн. Тэдэнэй хэһэн хүдэлмэриие зүбөөр тодорхойлхо, звено бүхэнэй абаһан ургаса амяарнь бүридхэжэ гаргаха шухала. Колхоз, совхозуудай хүтэлбэрилэгшэд баян ургаса абаһан звенонуудые урмашуулха, тогтоогдоһон гүримай ёһоор тэдэнэртэ нэмэлтэ түлөөһьень үгэхэ.

Нүхэд колхознигууд, совхозуудай хүдэлмэрилэгшэд! Хартаабхаяа богони болзорто, гээлтэгүйгөөр хуряажа абахын түлөө үнэн зүрхэнһөө үүсхэл оролдолго гаргыт.

Бэрхэшээелнүүд дабагдана

Энэ жэлэй ургаса хуряалга тон хүндэ хүшэр, хура бороотой сагта үнгэргэгдэжэ байна. Тиигэбэшье колхоз, совхозуудай механизаторнуудай баатар зоригто ажалаар эдэ бэрхэшээлнүүд дабагдажа, хуряалгын охин замханагүй.

Үсэгэлдэр манай управленииң ажахынууд гүрэнэй амбаарта 50 мянга гаран центнер тарыа оруулжа, түсэб-уялгануудаа дүүргэбэ. Энэ илалтаяа батадхажа, ургаса хуряалгынгаа захада түргэнөөр гараха, үрэһэ хүрэнгэеэ хаажа, сэбэрлэжэ абаха, намарай паар ехээр хахалха гэжэ оролдоно.

Тарыа хуряалга, гүрэндэ түшаалга дээрэ далгарһан социалис мүрысөөндэ «Прибайкалец» колхоз (түрүүлэгшэнь А. А. Шатов, парткомой секретарь Х. А. Нельцигаева, главна агрономынь В. Г. Балаганский) түрүүлжэ ябана. Энэ колхоз гүрэндэ тарыа худаллаха даабарыа түрүүлэн дүүргээд, тарыагаа хуряажа үглөө мүнөө түгасхэхээсэ байна.

Хоёрдохи ээлжээндэ Кабанскын совхоз ябана. Энэ совхозойхид гүрэндэ тарыа түшааха түсэбөө бүхыдэнь горохоор дүүргээ. Бэлэдхэлэй пунктда хамта дээрэ 12132 центнер горох түшаагдаа. Тэрэнь бүхыдөө сортовой юм. Иигэжэ энэ совхоз яһала ехэ олзо оруулһан байна. Юуб гээхэдэ, нэгэ центнер һайн сортын горох 23 тухэригөөр абтана бшуу. Энэнь шэнииснһээ гурбаһаа үлүү дахин ехэ сэнтэй болоно.

Байгалай совхоз 10668 центнер шэнииснэ, горох түшаагаа. «Заветы Ильича» колхозой түшаһан 5 мянган центнерэй хорёод процентнь горох байха.

Тиигэжэ манай управленин ажахынууд һүүлэй жэлнүүдтэ горохой тарилгые үргэдхэжэ, ургасыень дээшэлүүлжэ, байгша ондо гүрэндөө 28 мянган центнер һайн сортын горох түшааба гээшэ.

Гүрэндөө сортовой үрэһэнэй тарыа түшаадаг Шергинскэ, Ойморой совхозууд гээгдэлдэ оронхой. Эдэ ажахынуудай түсэбүүдүүргэхэдэ управленимнай бүхы даарэ түсэбөө гадуур 5 мянга гаран центнер ороо түшааха.

Тарыа зооха хүдэлмэридэ манай 21-дэхи АТК-гай жолоошод эдэбхитэйгээр хабаадаһан. Энэ ажахын 10 автомашина манай колхоз, совхозуудаар ажаллажа байһаар.

«Прибайкалец» колхозой эрхим комбайнернууд Георгий Гаврилович Крашенников «СК-3» комбайнаар 300 гаран гектар хуряажа, 2500 центнер тарыа сохёо. Мүн Дмитрий Тимофеевич Воротников 100 гектар амяарлан хадаад, 120 гектарай баал суглуулан сохиһон, комбайнаар сэхэ хадаһан, 2000 центнер тарыа, горох сохижо абаһан. Георгий Дмитриевич Леонов 210 гектар тарыа хуряажа, 2500 центнер ороо суглуулаа.

Кабанскын совхозой Колесовско отделенийн бэрхэшүүлһиколай Григорьевич Шинкоренко «СК-3» комбайнаар 160 га горох хуряажа, 2091 центнер ороо абаа залуу механизатор Василий Тараканов 1900 центнер горох суглуулаа.

Түрүү комбайнернууд Виктор Залуцкий, Иван Бабинцев, Иван Засухин, Роман Хомосов болон бусад хуряалгын бэрхэшээлнүүдые зоримгойгоор дабажа, управленби дотороо алдаршанхай.

Намарай паар хахалалга дээрэшье ородсотойгоор ажаллажа байһан механизаторнууд олон. Байгалай совхозой трактурист Георгий Спиридонович Иванов 200 гектар намарай паар хахалха гажэн уялга абаһан аад, мүнөө 310 гектарта хүргөөд ябана.

Тиигэбэшье манай колхоз, совхозуудай хүдэлмэридэ дутагдалнуул үшөөл олон, ургаса хуряалга, үрэһэ сэбэрлэлгэ һанаһанда хүрэмөөр ябанагүй. «Путь коммунизма» колхоздо мянга гаран гектар таряан хадагдаад, хуряагдашгүй удаан хэбтэжэ, нилээд гээлтэдэ ороһон. Ургаса хуряалгаараа мүн «Заветы Ильича» колхоз гээгдэлдэ оронхой. Кабанскын, Шергинскэ совхозуудта, «Путь коммунизма» колхоздо намарай паар бага хахалагдаа.

Управленин ажахынуудта энэ жэл овощ, хартаабха ехэ таригданхай. Эдэ шухала ургамалнуудаа дары түргэнөөр хуряажа абаха гажэ оролдонобди. Энээндэмнай шефүүд, һургуулиин һурагшад, аймагай центрэй, худэлмэришэнэй тосхонуудай ажалшад ехэ туһа хүргэжэ байна.

КПСС-эй ЦК-гай ноябрьда болохоёо байгаа Пленумэй хүндэлэлдэ манай управленин ажахынуул гүрэндэ худөө ажахын продуктнуудые тушааха, худалдаха түсэб, уялгануудаа үлүүлэн дүүргэхэ, малай үбэлжэлгэдэ эрхимээр бэлдэхэ байһанинь дамжаггүй.

В. ТИТОВ,
Кабанскын үйлэдбэриин управленин начальник.

ТҮРҮҮШҮҮЛЭЙ ЖЭШЭЭГЭЭР

БЭШҮҮР. (Телефоноор абтаба). Манай совхоз 10 мянга гаран гектарта ороо таряа таридаг. Механизаторнуудай оролдосотойгоор ажаллажа, хабарай тарилгые богони болзорто үнгэргэһэн дээрэһээ бүхы тараландамнай муу бэшэ ургаса гараа. Үнгэрһэн зун тараемнай аадар мүндэр сохижо муудуулашье һаань, зарим участоггуудһаа га бүриин 15 центнер хүрэтэр ургаса абтана.

Таряа хуряалга болэдхэл һайнтайгаар үгтагдаа һэн. Совхозлоймнай механизаторнууд ороһойгоо түрүү областьнуудай дүй дүршэлые үргэнөөр хэрэглэжэ, шэнэ ургасаяа түргэн зуураар хуряажа абаха зорилго табяад, ажаллажа эхилээ. Түрүүшын удэрһөө худэлмэримнай һаадгүйгөөр ябуулагдаа. Мүнөө үедэ 9400 гектар шэнииисын 6 мянга шахуунь хуряагдаад байна. Тэрэнэймнай нилээд олон гектарынь амяарлан хуряагдаһан байгаа.

Совхолдомнай 33 комбайн хуряалгада ябана. Олон комбайнернуул магтаалтайгаар худэлдэг. Жэшээлхэдэ, үнинэй механизатор Илларион Савельевич Разуваев удэртэ 27—30 гектар таряа хадана. Тэрэнэй даадаг агрегадайхид социалис мүрысөөндэ түрүү ябажа бүгэдэндэ жэшээ харуулна. «С-6» комбайнын жолоошон Василий Бурцев, «СК-3» комбайнда ажалладаг механизатор Николай Васильев гэшэд магтаалтайгаар худэлдэг.

Хуряалгын эмхитэйгээр ябаһан дээрэһээ гүрэндэ таряа түшаалга һаатагүй. Манай совхоз энэ намар хамта 13 мянган центнер таряа түрэндэ түшаажа, уялгаяа дүүргээ. Мүнөө совхозоймнай ажалшад таряа хуряалгаяа түргөөр дүүргэжэ, ерэхэ жэлэйнгээ тарилгада бэлдэхэ, үрэһэ хүрэнгэсэ хүсэд хүрэхөөр хаажа абаха зорилготой.

Д. ПЛЮСНИН,
Мухар-Шэбэрэй управленин Охин-Булагай совхозой директор.

«Хартаабха—хоёрдохи хилээмэнь». Эгээл тинмэ хадань Тарбагатайн Калининай нэрэмжэтэ колхозойхид хартаабхын баян ургаса абахыш түлөө аргагүй ехээр оролдоо. Ургасаншье һайн. Хартаабха малталгадань Улаан-Удын түмэр замай техникумэй бүлэг һурагшад ехэ туһаламжа хүргэнэ. Зураг дээрэ: техникумэй бүлэг һурагшадай староста Владимир Мосоров ажалдаа.

Ф. СОРОКИНОЙ фото.

УНЖАГАЙРһААР УРГАСАЯА АЛДАХАНЬ

Ган гасуур, шанга наратай зунай болоошье һаань, Онохойн совхоз энэ жэлдэ нилээд һайн хартаабха урогуулаа.

— Гектар бүриһөөнь 150 центнер ургаса хуряаха байхабди. Һайса үтэгжүүлэгдэһэн, үһалагдаһан участогуудһаа 350—400 центнер гектар бүриһөөнь абтаха янзатай. А. Ф. Мильгуновагай ургуулһан хартаабха бүриншье һаа, ургасаар һайн,—гэжэ эндэ хоорэлдэнэ.

Үнэхөөроошье түс совхозой гүрэндэ худалдаха уялгаяа лаб дүүргэхээр, хүрэнгэдэ хаахаар, үшөө малдаа үлөөхөөр хартаабха абтаха байна. Тиихэдээ хартаабха ургуулагшадай хэһэн ажал, ороддоһон ороддогонь ёһотоор лэ харюулагдахань гээшэ. Зүгөөр ургаһан ургасаяа дуурһан хуряажа абаха гэһэн ехэ зорилго табигдаад байна.

Мүнөө үедэ совхозэй бүхы 5 отделени дээрэ хартаабха малтагдана. Гэбэшье түрүүшын удэрһөө түгшүүрилтэй ушарал тохёолдожо эхилбэ. Хэрбээ 4-дэхи отделенийн нүхэр Найдановай звеногойхидой малтаһан хартаабха саг соогоо зөөгдэжэ байгаа һаань, харин бусад отделенинүүдэй малтаһан хартаабха поли дээрээ хэбтэһээр. Жэшээнь, 5-дахи отделенидэ 500 гаран центнер хартаабха газар дээрэ хэбтэнэ. Тэрэнииг хадагалха газар байхагүй. Саашань абаашаха гэхэдэ машинашье олдоногүй. 2-дохи отделенидэ хартаабха хадагалха газар бии нэрэтэй аад, тэрэнь һандаршанхай. Хартаабха хадагалха шэнэ барилганъ гурбадахи жэлээ баригдажа байна. Хэрбээ абаһан ургасаяа һайнаар хадагалха гэжэ оролдоо һаа, үнинэйл энэ барилгаяа дүүргэхэ байгаа ха юм даа. Мүнөө болоходо ерэхэ жэлэй хүрэнгын үрэһэ адхаха газаргүйдэшөөд байна бшуу.

Иимэ ушар ганса мүнөө жэлдэ эндэ үзэгдэнэ бэшэ. Нёдондошье иимэ байдал тохёолдоо һэн. Хүрэнгэдэ хадагалха хартаабхын хахадынь хадагалха газаргүй байшөө бэлэй. Тиихэдэ хойто жэлдэ одоол барилга хэхэ байна гэжэ хоорэлдоо һэн. Харин тэрэнь үшөохил янзаараа үлөө.

Хартаабха хадагалха газаргүйһөө болоошо, түс совхоз хүрэнгын үрэһэ дутуу хаадаг. Тиигээд хабар болоходо хартаабхын хүрэнгэ бэдэржэ тулидаг шуу. Тэрэ мүртөө хартаабхын хүрэнгэ ороо тарыагаар андалдажа абадаг, ехэ гарэа гайда ородог байна. Хоёрдохёор, мүн хүрэнгэ дутуугаар хаадаг ушарһаа болоошо, дайралдаһан лэ хартаабха суглуулжа таридаг. Тиигэжэ эндэхи нютагай эрхэ байдалда тааралаар сортын хартаабха шэлэн абаха арга олдоногүй. Тэрэнһээ дуулдыдажа, хартаабхын ургаса жэл бүри доошоо ороно.

Энэ ургамалда анхаралаа ёһоор хандуулдаггүйһөө болоошо, үшөө элдэб юрэ бусын ушаралнууд эндэ үзэгдэдэг. Нёдондо 4-дэхи отделенидэ 120 центнер хартаабха нүхэн соо булаһан байгаа. Харин хабар тэрэнээ задалхадань хамаг хартаабхань хуу хүлдэшэһэн байба. Гадна тэндэхи хартаабха шэгнээд үзэхэдэнь оройдоол хахадынь байһан бэлэй. Худал хуурмаг мэдээ хүргэһэн бригадир нүхэр Мижитов мүнөө болотороо ямаршье харюусалгада хабаадуулагдаагүй байһаар.

Хартаабхада ингэжэ хандаһан шалтагһаа боложо, Онохойн совхоз нёдондо энэ ургамалһаа минл 4687 түхэригэй сэбэр олзо оруулһан. Энэмнай тон ханалтагүй үрэ дүн болоно!

Энэшье жэлдэ ургаса түшаагаа һаналаа үлүүсэ һайнаар табиһан юумэнь үгы. Хоёрдохи отделенийн нолинууд дээрэ хартаабха хуряадаг 4 машина худэлжэ байна. Халаан бүхэндэ түс түстаа 3,8 гектарай ургаса малтаха зэргэтэй юм. Харин тодэнэй хүсэнэй хахадынь ль анагалагдана. Малтагдаһан хартаабха суглуулха хүнүүдэй дуталдаг дээрэһээ, эдэ машинануул нэгэ час худэлөөд, хоёр часынь мини байжа һаатана. Эдэнэй малтаһан хартаабхые һүргуулиин һурагшад суглуулдаг юм. Үхибүүд хадаал үнөүүд ха юм даа. Үшөй хүтэлбэн газарта ехэ хартаабха абтангүй үлдэнэ. Хэһэн худэлмэриин шанарые шалгаха хүн байхагүй. Иимэ ушартай саашаа абсолжа байхын аргагүй. Яахадааб гээдэ, энэ отделенидэ 120 гектар хартаабха малтагдаха байна. Мүнөө доороо оройдоол хорёод гектарай ургаса абтаа.

— Иимэ түршүүрилтэй байдалһаа гараха арга эндэ бии. Гэрэй элэн эхэлэршүүдтэй һайса хооролдөөд, үгээ ойлголсоод байгаа һаа, 300 гаран хүнүүдые хартаабха хуряалганда гаргажа боломоор,— гэжэ нүхэр Мильгунова хоороо һэн. Тиихэдэ совхозые шефтээ абаһан эмхи зургааннуул хамһалсаха гэжэ хүсэһэн байгаа. Теэд эндэхи хүтэлөрилэгшэд тэрэшье түһаламжаһаа арсаһан байна. Тэдээндэ гэр байра хэрэгтэй, эдеэлүүлэх хэрэгтэй хаям.

Түс ажахын хүтэлбэрилэгшэд ямар ялгэн түһаламжа дээрэһээ хүлеэгээд лэ һууна. Гэбэшье саг оноожо байна. Сагай уларишье удэр бүри хүйтэржэ, хартаабхашье дулаан байрада орохоёо хүсэшэнхэн.

В. ОРЛОВ.

СССР-эй Верховно Советэй Президиумэй Указ

Нүхэр В. В. Гришииие Ленинэй орденоор шагнаха тухай

В. В. ГРИШИН.

Коммунис партиин, Совет гүрэнэй үмэнэ ехэ габьяатай байһанайнь түлөө, 50 наһатай болоһонтойнь дашарамдуулан, ВЦСПС-эй Түрүүлэгшэ, КПСС-эй ЦК-гай Президиумэй гэшүүндэ кандидат нүхэр Виктор Васильевич **ГРИШИНИИЕ** Ленинэй орденоор шагнаха.

СССР-эй Верховно Советэй Президиумэй Түрүүлэгшэ А. МИКОЯН.

СССР-эй Верховно Советэй Президиумэй Секретарь М. ГЕОРГАДЗЕ.

Москва. Кремль.
1964 оной сентябриин 17.

Индиин президент Московско университедэй хүндэтэ доктор болобо

МОСКВА, сентябриин 17. (ТАСС). Индиин Президент доктор Сарвапалли Радхакришнан Москвагай гүрэнэй университедэй философиин эрдэмэй хүндэтэ доктор болгогдоо. Иимэ нэрэ зэргэ олгоһон диплом мүнөөдэр университедэй профессорнууд, студентнэрэй митинг дээрэ тэрэндэ барюулагдаа.

Президенттэй хамта СССР-эй Верховно Советэй Президиумэй Түрүүлэгшын орлогшо Г. С. Дзоценидзе, СССР-эй Гадаадын хэрэгүүдэй министрэй орлогшо С. Г. Лапин, СССР-һээ Индидэ байдаг элшэн сайд И. А. Венедиктов, Индиһээ СССР-тэ байдаг элшэн сайд Т. Н. Кауль митингдэ хабаадаа.

—□●□—

Индиин президент Москва бусажа ерэбэ

ЯЛТА, сентябриин 17. (ТАСС). Индиин Президент доктор Сарвапалли Радхакришнан Крымэй урда эрьеар хоёр хоногто ябаһанай удаа Москва бусаба.

—□●□—

Али Сабри Узбекистан ерээ

ТАШКЕНТ, сентябриин 17. (ТАСС). Арабуудай Нэгэдэмэл Республикын Премьер-министр Али Сабри мүнөөдэр удын хойто тээ һамгантаяа, ОАР-һаа ерэһэн бусад айлшадтай хамта Москваһаа Ташкент ерээ.

ХҮН ТҮРЭЛТЭНЭЙ ЕРЭЭДҮЙН ҺАЙН ҺАЙХАН БАЙДАЛАЙ ТҮЛӨӨ ТЭМСЭЛШЭДЭЙ ТҮРҮҮШЫН ЗЭРГЭДЭ

Залуушуулай бүхэдэлхэйн хуралдаан

МОСКВА, сентябриин 17. (ТАСС). Залуушуулай ба студентнэрэй һаналаа нэгэдэхэ бүхэдэлхэйн хуралдаан түлэг дундаа. Дэлхэйн эдир дүнэй элшэн түлөөлэгшэд залуучуулай дайшалхы зорилгонуудые ушэн хэлсэхэ, мүнөө сагай имагые шухала асуудалнуудые—колониализмда, хархис аашада, расизмда өсөргүү, национально-сүлөөрэлтэн ба бэеэ дааһан байдалай түлөө, империалистнерна дайе зайсуулхын түлөө, бүх зэбсэгүүдые бүгэдэ ниитээлэн, бүрин хүриахын түлөө, бата бэрхэ эб найрамдалай түлөө тэмсэлтэй зорилгонуудые шиидхэхэ талаар дэлхэй дүргэхэ үүрэг тухай асуудалнуудые зүбшөн хэлсэжэ байна.

Созвуудай байшан олон гүрэнэй делегацуудаар шэмэглэгдэнхэй. Фронтын дээрэ залуушуулай болон студентнэрэй бүхэдэлхэйн хуралдаанай ажалэмэ яларан харагдана.

Сентябриин 17-ной үглөөгүүр Москвагай арбаад автобусууд бүхы дэлхэйн бүмбэрсэгэй эдир түлөөлэгшэдые эндэ асарба.

Президиумэй столой саана Саг үргэлжын секретариадай гэшүүд һууна. Ганын пионернүүдэй организацинин национальна хүтэлбэриин гэшүүн Джеков Стивенс хуралдаае хүтэлбэрилбэ.

Залуушуулай уласхоорондын худэлөөнэй түүхэдэхи гайхамшаг ушар болоһон манай энэ хуралдаанда хабаадаха ехэ зол хүби намда тудаба,— гэжэ тэрэ хэлэнэ. — Дэлхэйн залуушуулые амаршалхаяа ерэһэн Советскэ правительствын хүтэлбэрилэгшэдые, нүхэр Хрущевые өөрыень хуралдаанай бүхы делегадуудтай хамта амаршалалсаха золтой байнаб. Үнэн зурхэнэй үгэнүүдэйнь түлөө нүхэр Хрущевто баяр хүргэнэбди.

Энэ хуралдаамнай хани барисаанай, эб эмхитэй оршон байдалда үнгэрхэ, ехэ амжалта түйлаха, манай хани холбоое улам үргэдхэхэ байһандань этигэнэб гэжэ хуралдаанай түрүүлэгшэ мэдүүлбэ. Олон оронуудые, уласхоорондын хэдэ хэдэн организацинуудые түлөөлһэн, 51 хүнһөө бүридэһэн президиум Уласхоорондын бэлэдхэлэй комитедэй заседани дээрэ һунгагдаһан юм гэжэ мэдээсэ. Дахинаа зүбшэн хэлсэһэнэй үндэһөөр энэ президиумдэ үшөө хоёр хүн—Конгын (Леопольдвиль), «Африкын залуушуулай худэлөөн» гэжэ организацинин түлөөлэгшэд нэмэжэ оруулагдаа.

Президиумэй гэшүүд үндэр дуунда табигдажа, делегадууд гараа үргөөд, дальгаа ташабад.

Альга ташалган дахин дахинаа шангадан нэжэгэнэнэ. Президиумдэ ерэжэ һуһан өөнэдынгөө нүхэдые хуралдаанайхид амаршалба.

Уласхоорондын бэлэдхэлэй комитедэй саг үргэлжын секретариадай гэшүүн Бехнам Петрос (Ирак) ендэр дээрэ гаража, Залуушуулай ба студентнэрэй һаналаа нэгэдэлгын бүхэдэлхэйн хуралдаанай уласхоорондын бэлэдхэлэй комитедэй хоёрдохи заседанин дүн тухай. Саг үргэлжын секретариадай худэлмэри тухай элидхэл хээ. Тиихэдээ хуралдаанай хараа бодолые номнохо, залуушуулай элдэб эмхинүүдтэй үргэн ехэ холбоо барисаа байгуулха зорилгоор Саг үргэлжын секретариадай хэһэн худэлмэрие элирхэйлэн харуулаа.

Хуралдаанда бэлдэхэ тусхай комитедүүд зарим оронуул дотор, жэшээлхэдэ, СССР-тэ, Япондо, Швецида, Тогодо, Боливида, Мексикидэ, Индида, Кипртэ, Индонезида, Грецида эмхидхэгдэһэн байна.

Бидэнэй эндэ ерэед байһан ушар хадаа хуралдаанай худэлмэридэ хүбитаяа оруулха гэжэ олохон залуушуулай шиидэһэнэй эли тодо жэшээ болоно гэжэ Бехнам Петрос хэлэбэ. Хуралдаанда бэлдэлгын талаар социалисшье, мүн капиталисшье оронуудай эмхинүүдэй харилсаа холбоо байгуулһаниинь элеэр харагдана гэжэ элидхэлшэ онсолон тэмдэглээ.

Саг үргэлжын секретариадай худэлмэридэ тохёолдоһон бэрхэшээлнүүд тухай элидхэл соо дурдагдаа. Тэдэнэй гол зүйлнүүдынь юуб гээхэдэ, хэдэ хэдэн оронуудтахи хэрэзэгы хатуугаар зонхилдог, фашис, фашис шахуу, хархис правительстванууд хуралдаанай харааа бодолтой залуушуулые танилсуулха ябадалда һаад хэхын тула шадаха бүхы юумээсэ хэһэн байна.

Һаналаа нэгэдэлгын жаса байгуулхын тулада ехэ худэлмэри хэгдээ. Колониальна дарлалтаһаа үшөө сүлөөроодүй оронуудай делегадуудай энэ хуралдаанда хабаадалсаха ябадал хангаха түс фонддо хүбитаяа оруулһан бүхы эмхинүүдтэ үнэн зурхэнэй баясхалан хүргэнөбди гэжэ элидхэлшэ хэлбэ. Тиихэдээ хамта СССР-эй залуушуулай эмхинүүдэй оруулһан хүбитые онсолон тэмдэглэбэ.

Энэ хуралдаанда хабаадагшад хэдэ хэдэн элидхэл шагнаха, һанал бодолоо хэлэхэ, тиигээд залуушуулай болон студентнэрэй хүсэл бодолдо, национальна бэеэ даахай байдалтай болохын түлөө тэмсэдэг бүхы хүнүүдэй этигэл найдабаридэ дүүрэн харюусахаар шиидхэбэринүүдые гаргаха гээд этигэжэ байһаа тухайдаа Бехнам Петрос түрэхэл дотороо мэдүүлбэ.

Саг үргэлжын секретариадай шиидхэбэри баталагдаа. Тиигэһэнэй

(Үргэлжэлэлынь 2-дохи нюурта)

ЗАЛУУШУУЛАЙ БҮХЭДЭЛХЭЙН ХУРАЛДААН

(Эхиниинь 1-дэхи нюурта)

hүүлээр, элидхэл тушаа онсо хараа бодолтой байhан тухайдаа Хитадай түлөөлэгшэ хэлээ.

Удаа тэрнь Индонезиин залуушуулай түлөөлэгшэ үгэ хэлэбэ. Тиихэдээ мүнөө сагай тон шухала асуудалнуудаар hанал бодолоо хэлэхэ арга хуралдаанда хабаадагшадта олгоhонойнь түлөө Советскэ Союзай правительствада, совет залуушуулай эмхинүүдтэ баясхалан хүргэбэ. Индонезиин түлөөлэгшэ элидхэл тушаа хэдэн дурадхалнуудые оруулаа.

Кипрэй демократическа залуушуулай нэгэдэмэл организацин түлөөлэгшые делегадууд нарьемэ альга ташалгаар уттаба. Кипрэй түлөөлэгшэ «Национальна бээ даанхай байдал туйлахын түлөө тэмсэлэй формонууд ба методууд, империализмда, колониализмда, шэнэ түхэлэй колониализмда эсэргүү тэмсэлэй дүй дүршэл» гэhэн асуудалтай элидхэл хээ. Энэнь юу харууллаб гэхэдэ, бүхы дэлхэйн залуушуул эшэ хуралдаан дээрээ улас хоорондын байдалда ямараар хандадаг байhан тухай hанал бодолоо хэлэхэhээ гадна, мүн эрхэ сүлөөгэй, эб найрамдалай ба хүгжэлтэ дэбжэлтын түлөө тэмсэлэй талаар дүй дүршэлөө хубаалдаха гэжэ шиидэнхэй байна.

Арад түмэнэй тэмсэлэй үргэн далайсатай, олон янзын байха тума амжалта түргэнөөр туйлагдадаг. Кипрэй түлөөлэгшэ дэлхэйн арадуудай зүгhөө киприодуудта моральна дэмжэлгэ үзүүлhэн тухайдань элидхэл соогоо хэлээд, туhа хүргэhэнэйнь түлөө совет арадта, Советскэ правительствада баясхалан хүргэбэ.

Нигериин түлөөлэгшэ Амэниин элидхэлэй төмэнь — бээ даанхан байдалай түлөө Африкын арадуудай тэмсэл гэhэн асуудал. Африкада национальнo-сүлөөрэлгын хүдэлөөн үргэн ехээр дэлгэржэ, колониальна хүүшан империнүүд hандаран hалаха туйлдаа хүрөө гэжэ элидхэлшэ хэлэбэ. Хэдэн зуугаад жэлэй туршада бии болгогдоhон колониальна ёhо гуримай эсэслэн үгы болохо саг ойртожо байнхай

Америкын Холбоото Штадууд шэнэ түхэлэй колониализмын политика баримталан, гэмтэ муухай ябадал гаргана гэжэ Нигериин залуушуулай түлөөлэгшэ мэдүүлбэ.

Манай уетэн өөhэдынгөө хүсэ шадалые нэгэдхэхэ, уг зорилгоёо ойлгохо, бүхы оронуудай залуушуулай бата нэгэдэлтэй байхын түлөө, доромжолгодо, дарлалтада, засаг захиргаа хэтэрүүлэн хэрэглэхэ ябадалда эсэргүүсэн эрид шууд тэмсэхэ гэжэ Нигериин түлөөлэгшэ хэлэбэ.

Хуралдаанай үглөөнэй заседани энэдгээр дүүрээ.

ТҮГЭС АМЖАЛТА ТУЙЛАГДАА

Намарай паар хахалалгада—онсо анхарал

ГЭДЭРГЭ ТАТАhААР

Улаан-Удын үйлэдбэриин управлениин «Коммунизм» колхозойхид байгша ондо намарай паар дээрэхи шэниисын тарилгаhаа гектарай 10—11 центнер ороhоо хүрэнэ ха юм. Тиихэдэ хабар хахалагдажа таригдаhан газарай га бүхэнhөө оройдоол 8—9 центнер шэниисэ суглуулна.

Гэхэ зуура, энэ ажахы намарай паар хахалха даалгабаряа жэл бүри дүүргэдэгүйнь гэмшэлтэй. Нёдондоhье 1500 га хахалха түсэбтэй байhан аад, арайхан гэжэ 400-ень бэслүүлhэн. Гилбэрэйхид энэ жэл 2 мянган гектар намарай паар хахалха гэлсээд байха юм. Тиин эндэ мүнөө арайхан гэжэ 300-гаад гектарынь хахалагданхай.

Тракторнууд үгы гэжэ ноёд бэээ сагааруулха hанаатай олон табан юумэ хэлсэнэ. Үнэхөөрөө тиимэ юм аа гү гээд, машинануудаа ямар ажалда хүбаагдаhыень бидэнэр хаража үзэбэ гээшэбди. Колхоз дээрэ байhан гүшаад тракторнуудайнь 14-ниинь «ДТ-54» түхэлэй юм. Мүнөө тэдэнэй 7-ниинь тарыа хурыалган дээрэ комбайнуудые шэрэнэ, 5-нь силос даралга дээрэ хүдэлнэ. Бусадынь үбhэ тэжээл бэлэдхэлгэдэ хэрэглэгдэдэг юм ха.

— Үбhэ хуряалгаяа дүүргэмсээрээ эндэхи бүхы тракторнуудаа намарай паар хахалалгада гаргахабди гээд хүтэлбэриллэгшэд hайрхаха юм.

Гэхэ зуура, зарим тракторнуудынь юрэ бүсын ажалнуудта хэрэглэгдэдэг байшоо. Жэшээнь, үдэрэй дүрбэн час багта Кокорин гэжэ hууринда А. А. Кокориной газаа «МТЗ-50» түхэлэй нэгэ трактор хойноо шэрэдэг тэргэтэй байхыень харабабди. Кокорин тракторист умсынгөө хартаабха малтажа, амилха сүлөөгүй байбал даа.

— Энэ үдэр мүртэй юумэ хэлгүйб. Нэгэ полибюо нүгөөдэ дээрэ цистернэ абаашаа hэм, полевой стан дээрэ электросварка абаашажа хаяаб,—гэжэ тэрэмнай бидэнэртэ хэлэбэ.

— Та үдэр бүри иимэшүү ажал хэнэ гээшэ гүт?

— Тиимэ. Олзондо үбhэ хуряалга дүүргэмсээрээ августын 29-hөө хойшо энэ тэрэ ажалда ябанам. Түрүүшээр hургааг зөөдэг hэмди. Тиигээд жэжэ бүжа алдэбын юумэ шэрэнэб.

Иимэшүү «жэжэ бүжа» юумэ «Беларусь» гэдэг үшөө хоёр трактор шэрэдэг юм байна. Эндэ Радна Намжилон, Вандан Тугутов гэгшэд хүдэлдэг.

Эдэ машинануудые намарай паар хахалалга дээрэ хэрэглэжэ болохо байгаа гү? Болохо даа. Тиин гэhэй энэ шухала хүдэлмэри дээрэ оройдоол 4 трактор хүдэлнэ. Тэдэнэй «ДТ-54» түхэлэй хоёр тракторынь эбдэриноод, hүүлэй 3—4 үдэрэй туршада МТМ-гэй хашаа соо хэбтэжэ байhан.

Хэрбээ дээрэ дурсагдаhан долоон трактор ядахын сагта үдэрэй 5—5 гектар газар хахалдаг байгаа hаа, hүүлэй арбан табан үдэрэй туршада 600 гаран гектар намарай паар хахалха байгаа бшуу. Мүн шиит бороотой үдэрнүүдтэ (иимэ үдэрнүүд hаянай яhала олон байhан) комбайн шэрэдэг тракторнуудыншые газар хахалалгада гаргажа болохо байгаал. Эдэнэр адагынь 400 та газар хахалжархиха hэн.

Тиин паар хахалалга дээрэ хүдэлжэ байhан механизаторнууд туршаалта ажалдаа ямараар хандана гээшэб?

Үгөөгүүр эргэшэгхэн Н. Ф. Кокориной хүдэлжэ байhан газар дээрэ хүражэ ерэбэбди. Бүхыдөө хэды шэнэн намарай паар хахалба гээшэбта гэжэ асуухадамнай:

— Хахалhан газарыемнай хэмжэдэггүй юм, — гэжэ тэрэмнай харюусаба. — Шадаха зэргээрээл ажаллажа байдагбди.

Нээрээшье эндэхи трактористнууд үдэрэй 4—5 гектар газар арайхан гэжэ элдүүрилнэ. Шанарыньшье hайн гэхын аргагүй. Анзаhан дутальдана, предпложнишье байхагүй.

Трактористнуудай дунда социалис мүрысөөн эмхидхэгдээгүй. Булгадаа нэгэ халаанда хүдэлнэ. Хоёрдохи механизаторнуудые табиха гэхэдэ трактористнууд үгы гэлсэнэ. Теэд hайса бэдэрээ hаа, хуушанай механизаторнууд олон лэ олдохо байха.

Энэ колхоздо намарай паар хахалха хүдэлмэриие эрид хүрадахаха талаар Улаан-Удын үйлэдбэриин управлени хэмжээ абаха ёhотой.

«Буряад үнэн», «Правда Бурятии» газетэнудэй шалгалтын бригада: Н. ДАБАЕВ, партийна гүрэнэй хиналтада туhалха бүлгэмэй гэшүүн, Ц. БАБУШЕЕВ, манай корр.

ИНТЕНСИФИКАЦИИН ЗАМААР

Хүрьhэ шанаржуулдаг компост

Газарай хүрьhэ шанаржууллага, хүдөө ажахын үргамалнуудай ургасые эрид дэшалүүлхэ хэмжээнүүд Түнхэнэй управлениин ажахыннуудта бэелүүлэгдэнэ. Тиигэжэ Түнхэн голой баруун эрье шадар, Улбагай нютагта элбэг торф хэрэглэжэ, торфо-минеральна-аммиагай үтэгжүүлгэ бэлэдхэжэ эхилээ. Энээниие тэндэхи «Сельхозтехника» нэгэдэл үүсхэhэн байна. «Восточные Саяны», «Сибиряк» колхозуудай 1000 гаран гектар тарыалангай газарые ингэжэ үтэгжүүлхэ зорилго табигдаа. Эндэхи газарайнь хүрьhэн элhэлиг, шабарлиг юм. Тиимэhээ энэ хүрьhэндэ нютагай, минеральна үтэгжүүлгэ оруулха шухала байгаа бшуу.

Торф хэрэглэжэ, түсхай компост бэлдэхэдээ, бүхы худэлмэреэ машина, техникын хүсөөр хэнэ. 60—70 процент шахуу шиит нойтотой торф абтана. Энээниие абахын тулада үнинэй намагжаhан торфтой газар 35 сантиметр гүнзэгытэйгөөр, «ДТ-54» тракторта «ПБ-75» түхэлэй анзаhа шатагалжа хахалагдана. Удаалуулан «БДТ-2,2» түхэлэй хүндэ борщойгоор тэрэ хахалагдаhан газараа утаашань, хүндэлөөшэнь дисковална. Саашадаа «ЛД-10» түхэлэй лущильнигаар газарынь зөөлэрүүлдэг.

Ингэжэ хахалагдаhан газарта торфын бүридэл шанжэлэгдэhэн. Энээниинь хараада абан, 1 тонно торфдо 8 килограмм суперфосфат, 20 килограмм торфын үнаhан, 2 килограмм доломитова гурил холилгодоно. Тиихэдэ түсхай шлангаар аммиагай үhан компостдо холигдодог байха юм. Компостын тонно бүхэндэнь 20 килограмм аммиагай үhан хүртэнэ.

35 сантиметр гүнзэгытэйгөөр хахалагдаhан 1 гектар газарhаа 1200—1500 тонно торф абтажа, иимэ компост бэлдэгдэнэ. Улбагай нютагта даб дээрэ 2,5 гектар газарта торф абтажа байнхай. Ингэжэ бүхыдөө 3500—4000 тонно торф абтаха юм. Энэ торфдо холихоёо 65 тонно доломитова гурил, 70 тонно аммиагай үhа, 30 тонно суперфосфат тэндэнь абаашагданхай. Гадна түймэртэ шатаhан торфын 70 тонно үнэhэн компост бэлдэхэдэнь хэрэглэгдэхэ юм.

Эдэ зүйлнүүдээ дуунан холиhоной hүүлээр тэндэхи газарайнгаа торфые «ЛД-10» түхэлэй дискэтэй лущильнигаар хоёр дахин зөөлэрүүлнэ. Энэ ушарта минеральна үтэгжүүлгэ торфтой hайнаар холилдоно. Саашадаа бэлэн болгогдоhон, компостоо 4—5 метрhээ бага бэшэ үргэнтэйгөөр, 1,5—2 метр үндэртэйгөөр бульдозероор обоолно.

Байса шанаржаhан компостые «ДТ-54» түхэлэй тракторта тааруулагдаhан «РУ-0,6» түхэлэй универсальна рамаар машинада ашана.

Ингэжэ бэлдэгдэhэн торфо-минерально-аммиакай компостын үнэ сэнгыныше яhала хямда: газарай хүрьhэндэ оруулагатайгаа 1 түхэриг 43 мүнгэтэ болохо гээд даб дээрэ тооложо гаргагданхай. Хэрбээ 1 гектарта 5—6 тонно иимэ компост хэрэглээд байгаа hаа, хамтадаа 8 түхэриг 50 мүнгэнэй гаргаша хэгдэхэ болоно. Иимэ компост хэрэглэhэнэй ашаар гектар бүхэнэй ургаса, доодо захынь хэлэхэдэ, 2,5 центнерээр дээшэлээ hаа, ажахыда 12 түхэриг 75 мүнгэнэй сэбэр олзо оруулагдаха байна бшуу. Тиигээдшье торфо-минерально-аммиагай үтэгжүүлгэ хэрэглэхэдэ гансашье түрүүшын жэлдэ ургасань дээшэлдэг бэшэ, хойто, саада жэлнүүдтэ тэндэхи газарайнь хүрьhэн шанаржадаг. Энээниие түрүү ажахынуудай дүй дүршэл гэршэлнэ.

Түнхэнэй управлениин ажахынууд саашадаа иимэ эрхим шанартай үтэгжүүлгэ өөhэдөө улам ехээр бэлдэжэ, хэрэглэхэ арга боломжотой. Хаана хаанаб, Түнхэнэй олон нютагуудта торфоор элбэг газар ехэ. Илангаяа Түнхэн голой эхин багаар, Эрхүү мүрэнэй баруун эрье шадарай доро нугта газараар, Хойто голдо бүришье ехээр торф абажа болохоор.

Управлениин ажахы бүхэнэй саашадаа иимэ шанартай үтэгжүүлгэ улам ехээр бэлдэжэ хэрэглэхын, ингэжэ ороhоо тарыанайнгаа, хүдөө ажахын ургамалнуудай ургаса бүри дээшэлүүлхын түлөө зохихо хэмжээнүүд абтахаар хараалагдана.

И. ЕЛАЕВ,
республикын Хүдөө ажахын продуктнуудые абаха, бэлэдхэхэ министерствын агроном.

ҮДЭ МҮРЭНЭЙ ҮРГЭН ЭРЬЕДЭ

ОЧЕРК

Сентябрь hарын эхеэр бороогоо хүйтэн үдэрнүүдэй болохын хажуугаар, хаа-яа борюо ородог байба. Нэгэ нимэ, хайшаашье бэшэ харалган зүдэрүү үдэр, хартаабха хадагалдаг газар гэрэй шалэ хадажа байhан халза малаан хүитэй бидэнэр золгобобди. Хүйтэхэн бороотой энэ үглөөгүүр тэрэ нүхэрлэйнай халзан толгойhоо халта үурал гаража байхыень бидэнэй нэгэн харахадаа:

— Ухаатай хүнэй толгой халуун аад, хүлынь хүйтэн гажэ үнэн лэ байна даа,—гээд тачилай эрхэлэр мэндээ хэлэнгүй шогложо захалбэ.

— Хүлэймни хүйтэнние яажа мэдээбта?—гээд тэрэ нүхэрнай энеэбхилнэ.

— Столой арада hуудаг ажалтай болоо юм гээд дуулаа hэм, — гэжэ манай нүхэр бahал энеэбхилэн хэлэбэ.—Хүдэлэнгүй hууhан хүнэй хүл хүйтэн юм шүү.

— Долоо-наймаи үхибүүдэй эсэгэ байгаад, хүдэлэнгүй hууха гажэ яахабиб,—гээд шара шарайтай малаан нүхэрнай уриханаар энеэбхилбэ.

— Тиимэ даа. Совхоз соогоо бараг түрүү ябажа байhан отделениин парторг хүн аад, миин hууха гажэ яаха hэм,—гээд бидэнэр-хажуу тээhээнь оролсобобди.

Энэ мүнөө бидэнэй золгоhон нүхэр хадаа Эрхирэгай совхозой 3-дахи отделениин парторг Дондуков Мижид-Доржо байгаа.

— Тэрэ-э тэрэ, харана гүт? — гээд тэргэдэ ашаатай hолоомо шэрэhэн хүн тээшэ Мижид-Доржо заабa.—Эбир-шэбэр гэhэн бороодо hаатахагүй, нэгэ аргаяа олоод лэ ажалла ябуулжал байдаг, хүйхэр лэ бэрхэ хүн даа!

— Энэ hолоомо хайшань шэрэнээб?

— Хониндоо хоол бэлэдхэжэ байна ха юм.

— Хонид гээшэ hолоомо адидаг юм гү?—гээд бидэнэрэй нэгэн гайхаба.

— Эгээл энээхэн мэр-шэрхэн бороогой ороhо уе соо, манай Иннокентий hолоомо шэрэжэ, тэрэнээ тэжээлэй дабhаар дабналжа байгаад сомодог юм,—гээд Дондуков парторг бидэндэ хоорэбэ.—Тэрэ дабhанинь хайлажа hолоомотой холилдоод, хомхой хүнэй эдижэрхихоор амтатай хужартай хоол болоно бшуу.

Манай асуухан асуудал бүхэндэ Мижид-Доржо Дондуков дуратайгаар харюусана. Эрхирэгай совхозой 3-дахи отделениин эрхим хониншон Евсюков Иннокентий Михайловичай бригада хадаа 60 hанаhай Арьяев Гармажай, Санжимитынова Дулма болон Цыденбазаров Намсарай гэгшэhэ бүридэhэн юм.

Үбгөн залуугүй хамтадаа уе наhанай нүхэд мэтэлэр эсэхэ сусахые мэдэхэгүй урагнаа hанаатай зангаараа тааража ажалладаг эдэ ханинарайманай хонишодой бригада 1962 ондо коммуние ажалай бригада гажэ хүндэтэ нэрэ зэргэтэй болоhой. Тэрэ коммунис ажалай бригадынхид эрхимээр ажаллахынгаа газаа тээ, ооhэдынгөө отделениин бусад ажалшадай дунда саг үргэлжэ түрүү дүршэлэй жэлээ харуулжа, ядаhан газардоhоо нүхэдтөө туhа хүргэжэ ябадаг зантайлаб.

Шүхэр Иннокентий Евсюковой бригада бүри эртүүр, июлиин hүүл багаар, август hара соо эмэ хонидтоо искусственна үражүүлгэ хэжэ дүүргэдэг гуримтай юм. Энэ ажалайнь ашаар хонидынь январь hара соо түрэжэ эхилдэг. Манай Байгал шадарай шэмэрүүн хүйтэн соо шэшэржэ даарангүй, үбэлэй ута hуниие hэтэ унтангүй түрэхэ хонидоо манажа 100 хониноо 100 хурьга абадаг эдэ хонишодые нютагайнь зон айхабтар хүндэлдэг болоhоор үнинэй. Үдэ голой хойто эрьеэр, Ганга нютагай тала дээгүүр балшэжэ ябаhан тарган тобир хониды бидэнэр үнөөхи сагта хониншон комхарахадаа: «Хэлэй хонид бэ?»—гэжэ асуубалтнай, «Евсюковой бригадын»—гээд нютагай зон омогорхон харюусадаг заитай.

Искусственна үрэжүүлгын ашаар эртэ түрүүлhэн хонидойнь хурьгад үбшэ хабшангүйгөөр томо боложо хонидоо уhалха худагтай болонхой. Энэ хадаа айхабтар удха шанартай юм. Энээнhээ урагша, үбэлэй хүйтэндэ аяар Удын гол хонидоо абаашажа соолгоhоо уhалхын орондо, миил амарханаар газаагаа уhалжархиха аргатай болоно бшуу.

3-дахи отделениин ажал хүдэлмэри тухай үни удаан нүхэр М. Дондуковтой хөөрэлдэжэ саг үнгэргэhэн hаянай яhала хямда: газар хахалалгада гаргажа болохо байгаал. Эдэнэр адагынь 400 та газар хахалжархиха hэн.

Тиин паар хахалалга дээрэ хүдэлжэ байhан механизаторнууд туршаалта ажалдаа ямараар хандана гээшэб?

Үгөөгүүр эргэшэгхэн Н. Ф. Кокориной хүдэлжэ байhан газар дээрэ хүражэ ерэбэбди. Бүхыдөө хэды шэнэн намарай паар хахалба гээшэбта гэжэ асуухадамнай:

— Хахалhан газарыемнай хэмжэдэггүй юм, — гэжэ тэрэмнай харюусаба. — Шадаха зэргээрээл ажаллажа байдагбди.

Нээрээшье эндэхи трактористнууд үдэрэй 4—5 гектар газар арайхан гэжэ элдүүрилнэ. Шанарыньшье hайн гэхын аргагүй. Анзаhан дутальдана, предпложнишье байхагүй.

Трактористнуудай дунда социалис мүрысөөн эмхидхэгдээгүй. Булгадаа нэгэ халаанда хүдэлнэ. Хоёрдохи механизаторнуудые табиха гэхэдэ трактористнууд үгы гэлсэнэ. Теэд hайса бэдэрээ hаа, хуушанай механизаторнууд олон лэ олдохо байха.

Энэ колхоздо намарай паар хахалха хүдэлмэриие эрид хүрадахаха талаар Улаан-Удын үйлэдбэриин управлени хэмжээ абаха ёhотой.

«Буряад үнэн», «Правда Бурятии» газетэнудэй шалгалтын бригада: Н. ДАБАЕВ, партийна гүрэнэй хиналтада туhалха бүлгэмэй гэшүүн, Ц. БАБУШЕЕВ, манай корр.

Хоёр жэлэй саада тээ hэн. Улаан-Удын мяха-консервын заводойхид бүхы коллективээрээ коммунис ажалай нэрэ зэргэтэй болохын түлөө мурысөөндэ оролсожо, зорилгодоо хүрэхын түлөө шангаар тэмсэжэ эхилhэн юм.

Энэ тэмсэлынь түгэс амжалтада хүргэбэ. hаяхан консервын заводой коллективтэ комбинадай дирекциин, профсоюзуудай заводской комитедэй шиидхэбэрээр коммунис ажалай коллективэй хүндэтэ нэрэ зэргэ олгогдобо.

Тус заводойхид байгша оной эхилhэнhээ хойшо 8 hарын даабариhаа гадуур 6,5 миллион баанха консерв үйлэдбэрилhэн байна. Энэнь үнгэрhэн жэлэй энэ үеынхитэй сасуулбал 2,5 миллион баанхаар ехэ болоно. Завод дээрэ халаанайнгаа даабари дүүргэдэггүй нэгэшье хүдэлмэриишэн байхагүй, олонхинь холо үлүүдэг болонхой.

Мурысэгшэдэй түрүү зэргэдэ мяха шулагшад Григорий Бодарев, Валентина Борисова, хүдэлмэришэд Екатерина Максимова, Нина Дорошкевич болон бусад ябалсана. hүүлэй хоёр жэлэй турш консервын заводойхид ажал дэлмэридөө hайн амжалта туйлаhанайнгаа түлөө комбинадай дирекциин, парткомой, заводской комитедэй дамжуулгын Улаан-Удын нэгэтэбшэ абаhан байгаа. үедэ түс заводойхид долоон лэй hүүлшын жэлэй түсэ ажаллажа байнхай.

Ажал хүдэлмэридэнь үндэр нэлтэ үртэhэнөөрнь урмашэ консервэшэд байгша оной түсэ Агуусэ Октябриин 47 жэлэй баярай hайндэр болотор дүүхэ гэhэн дээшэлүүлэгдэhэн социалис уялга абаба.

Мүнөө мяханай комбинат рэ консервын завод, 4 цех, бригада коммунис ажалай коллитивэй нэрэтэй болонхой.

ЗҮРАГ ДЭЭРЭ: комбинадай директор нүхэр Горобец консерв заводой директор Б. И. Бенедиговтэ заводтонь коммунис ажал коллективэй нэрэ зэргэ олгогhон тухай үнэмшэлгэ заводой дэлмэришэдэй баяр ёбололой улаан дээрэ барюулжа байна.

Л. ХАЙДҮРОВАЙ фото.

СТУДЕНТНЭРЭЙ „СОВХОЗ“

Грузиин зооветеринарна эрдэмшэнжэлэлгын институдай hурасал-туршалгын ажахы тухайда хэлэгдээ хадань, «совхоз» гэhэн үгые кавычкагүйгөөр бэшэхэдэ болохо байгаа.

Тбилисиhээ холо бэшэхэнэ оршодог энэ ажахы тухайда «Грузиин залуушуул» газетэ бэшээ бэлэй. Энэнь табан жэлэй саана, үнэндөө, мал ажалай совхоз байhан юм. hүүлэрнь hургуулиие ажабайдалтай холбоотой болгохо тухай Хуулиин абтахалаар зооветеринарна институдай студентнэр мүнөөнэй гуримаар, эмхидхэгдэhэн, болбосоронгы, техническэ талаараа hайса хангагдаhан энэ баян ажахые мэдэлдээ абаа бэлэй. Мүнөө эндэ арбан кафедра хүдэлжэ байнхай. Хамтын байрануул баригдана. hургуулиин байшангай гурбан дабхарынь бодхогдоо. Үүлтэртэ малай станци, инкубатор, үйлэдбэриин бусад хэдэн байрнууд баригдаа. Тобшохоноөр хэлэхэдэ, энэ ажахы түлэг хүдэлжэ байхынгаа хажуугаар саг үргэлжэ урган хүгжэнэ.

Энэ ажахын директор Александр Беднашвили ингэжэ хөөрэнэ:

— Хүдөө нютагуудhаа ерэжэ заочноор hурадаг студентнэр олонхидоо манайда ажаллана. Жэшээлхэдэ, агроном Автандил Мебуршвили шэнги олохон залуушуул институт дүүргэд, эндээ үлэжэ ажаллана. Табадахи курсын студент Джемал Нижарадзе хадыдэхи жэлээ эндэ байдаг. Түрүүшээр тарыан ажал дээрэ хүдэлhэн түсэбтэйбди. Теэд үшөө үнгэрhэн жэлэйнгээ 300 хурьгадые эхэ хонин болоторынь харууhалжа абаха hанаатайбди,—гээд Евсюков манай асуудалда харюусаба.

Нюурынь харахада: зориготойгоор хүмэдхэ дороhоо хүниие гэтэhэн нюдэтэй, үсөөхэн үгэтэй хүн байhан аад, hүүл дээрээ дадажа хөөрэлдэхэдэмнай, хүхюутэй, шогтой хүн байшоо.

— Хониной тарган туранхайе мэдэхын тула аяар холо адуулжа байhан хониндошни зарим городой ноёд заал hаа ошохые хүсэдэг. Үнэн дээрээ, хониной тарганиие мадэхээ hанабал, хонодог хашаа соонь ороод хоргоohонhоонь жэрхэнгүй гартаа абаад үзэхэ юм. Хэрбээ hамар шэнги шалдэн хатуу, томонууд хоргоohон байбал — хонидынь тарган гээшэ. Али гээл, хатаhан үзэм шэнги наршагархан хоргоohотой бол, яндан туранхай хонид байhанинень хэлэнэ гээшэ бшуу,—гажэ байгаад, городhоо ябаhан бидэнэрээ халта дайран hагад, малиа нүхэрнай hониноо хөөрэдэг байба.—Манай бригада малаа hайн тарганаар харууhалдагайнгаа түлөө, саг соогоо үбhэеэ абаhанайнгаа түлөө мүнгэн шанда хүртөө. Энэ жалдэ 23 центнер, 43 килограмм нооно абажа, түсэбөө зүгөөргүй улуубшэлэн дүүргэhэн байгаабди. Теэд ерэхэ жалдэ үшөө ехэ нооно абаха түсэбтэй гээшэбди,—гээд нүхэрнай үгээ үргалжэлбэ.

Ингэжэ үни саг хөөрэлдэhөөр байтарнай газаа бүрүүлтэн боро хараан болошобо. Гэрэй эзэн эхэнэр электрын гал яларуулба. Парторг нүхэр Дондуков юушьеб бидэндэ хөөрэхэ hанаатай энеэбхилhээр хажуудамнай ерэжэ hуугаадхина.

Теэд Люба басаганиинь газаahаа гүйжэ оромсоороо:

— Баабай! Түрүү хонишодые Улаан-Удhоо телевизороэр харуулхань гээ!—гээд эсэгэдээ дуулгана.

— Зай, манай бригадын Намсарайнда ошожо, хонишод түхэй телевизор хаража байгаад хөөрэлдөөгөө үргалжэлээл даа,—гээд Евсюков бидэндэ хандаба.

Бидэнэр дуратайгаар тэрэнэй үгэ дэмжэбэбди.

Д. БАТОЖАБАЙН.

Тобшохон шэнжэлэл

СССР 91 ГҮРЭНТЭЙ ХУДАЛДАА НАЙМАА ХЭНЭ

Советскэ Союз дэлхэйн 91 оронтой наймаа хэнэ гээд hаяшаг совет газетэнүүд мэдээсэhэн байгаа. Энээнhээ уламжалан, Шэнэ hони хэблэхэ агентствын корреспондент СССР-эй арадай ажахын Советдэй Гадаадын экономическа харилсаа эрхилхэ управлениин начальник Яков ЮШИНДЭ хандахадаа, СССР-эй гадаадын худалдаа наймаанай хэр хүгжэжэ, гадаадын оронуудта совет эд бараанай хэр ехээр худалдагдажа байhан тухай тайлбарилан хөөрэжэ үгэхыень гуйба.

1963 ондо гадаадын оронуудтай СССР-эй абалсаhан эд бараанай эрьесэ 12,9 миллиард түхэриг болоhон байгаа. Энэ жалдэ бүришье ехээр ургаха юм. hүүлэй үедэ нефть, нефтиин зүйлнүүд, шэрэм, хара түмэр, монсогор гү, али хюрөөдэмэл модон, илангаяа машина ба оньhон түхээрэлгэнүүд гадаадын оронуудта нилээд ехээр худалдагдадаг болоо.

Энэ жалдэ урданайхиhаа 53 процент ехээр машина ба оньhото түхээрэлгэнүүд худалдагдаха юм гажэ тэмдэглэмээр.

СССР-эй туhаламжаар 34 оронду бодхогдожо байhан 441 промышленна предприяти болон барилгануудта үгтэдаг комплексно түхээрэлгэнүүд совет гадаадын худалдаа наймаанда ехэхэн hуури эзэлhэн зандаа. Энэ жалдэ 500 миллион гаран түхэригэй сэнтэй тиимэ түхээрэлгэнүүд худалдагдаха байха.

Хариhаа ерэhэн захилнуудые манай промышленностиин саг соонь дүүргэдэгэй ашаар, тэрэшэлэн совет мэргэжэлтэдэй ехэхэн туhаламжа үзүүлhэнэй ашаар энэ жалдэ Нил мүрэн хаагдаа, Арабуудай Нагадэмэл Республикадахи Асуанска хаалтын түрүүшээлжэнэй худалдаа мүнөө гахайн фермэдэ бригадлана. Бригадынь мяха түшаа түсэбөө амжалтатайгаар дүүргэдэг.

Энэ ажахыдахи юрын худалмари студентнэрэй hурасалгайнь шэнжэлхы ажалтайнь ёhотоор хилдүүлан табигдана. Шэнэ үүтэрэй индейка шубуудые бии болгожо байhан доцент Антадзе шэнжэлгын худалмэридэ студентнэр хабаадалсадаг. Зооветеринарна институдай ахамад научна худалмэриләгшэ Абесадзе гидропонно аргаар ногоо ургуулха худалмэриие даадаг юм. Гурбадахи курсын студент Како Бердзенишвили түрэнэй архим туhалагшань болохой. Тэжээлэй ургамалнуудые гидропонно аргаар ургуулха хэмаг бүхы онол мэргэжэлые Бердзе шудаланхай. Мүн лэ студент Валериан Турашвили 1 буйлуулдаг цехые даана. Буйлуулмал hүөөр тугалнуудые тэжээхэдэ үнэгүй боложо үгэдэг ашаг ехэтэй байдаг.

...Грузиин зооветеринарна институдай hурасалгын институдай hурасал-туршалгын ажахыда эрилдэгдэжэ байhан ехэ худалмари туhайда үшөөл олон юумэ хөөрэмөөр. Хожомоо худөө ажахыннуудые ондоо оронуудhаа абабал, экономическа талаараа туйлтай байха. Жэшээлхэдэ, Советскэ Союз станок, машинануудые, түмэр хоолойнуудые, хямал торгонной эрэмэлнүүдые, штапель-бүтехническа тоhо худалдажа абадаг гээшэ.

Удаадахи жэлдэ харинь оронуудтай хэгдэхэ худалдаа наймаан туhай хэлэхэ болоо hаа, шэнэ маркын «Москвич-408», ГАЗ-66, ЗИЛ-130, КРАЗ гажэ автомашинануудые, «ДТ-75» тракторнуудые нилээд олоор худалдаха байха. Мүн баhа түмэр отолт, 33 шэнэ хэлбэрнин станогууд, бүсад зүйлэй промышленна оборудоваhото түхээрэлгэнүүд гадаадын дэлгүүрэ таргалгаха. (АПН).

ҮНИНЭЙ КОММУНИСТ

Москвагай Баруун-Урдахи шэнэ ...овой Мичуринска проспектээр ...айванов гэдэг хүн ажа...удаг. Энэ хүнэй ажабайдалай, ...ал ябуулгын намтар ехэ һонирхотой: 1905 оной, Агуухэ Октябриин революцинүүдтэ хабаа...ша, Ф. Э. Дзержинскитэй хү...тэн хүн, профессор....

Гэбэшье Владимир Николаевич ...айвановые үсөөн хүнүүд мэдэхэ ...ба. Тиимэһээ үнинэй коммунист-ленинец хүнэй намтартай ...ропоноор уншагшадые танилуулха хүсэл бии.

Иүхэр Чайванов 1887 оной ап...линн 26-да Ирхүүгэй Алайр ...ратта түрөө һэн. Тэрэнэй ...ево—Николай Петрович Чайва... үдөөгэй һургуулида багшаар ...ульһэн, эхэнь — Александра ...ександровна, ород һахюуһата... ...ай басаган.

Николай Петрович дунда шадал...тай бүлэһөө гараһан хадаа ...үүгэй багшын семинарые арай... гэжэ дүүргэһэн юм. Багшаар ...алхэ зуураа, эрдэмээ дээшэ...үхэ талаар ехэ оролдолго гар... гаха. Мун 1863 ондо болоһон ...ышын восстанида хабаадагша, ...итическэ сүлэлгэдэ Эрхүүдэ ...ьһан Бронислав Женишек тэрэ... үзэл бодолдо туйлай ехэ нүлөө ...үлэ.

Николай Петрович һураһан мэр...залэрээ хүдэлхэ тушаалай Эрхүүгэй губерниин гүрэнэй зөөриин управленидэ хүдэлөө.

Бишыхан Володя тэрэ үедэ Эрхүүгэй гимназида эрхимээр һуража ябаа.

1905 оной октябриин забастовкын үедэ Владимир Чайванов—гимназиин 6-хи классай һурагша, РСДРП-гэй Эрхүүгэй комитедэй бэшэһэн прокламаци тараана, арадай дружинын гэшүүн болоно.

1907 ондо В. Чайванов гимназияа дүүргээд, Москвагай Университедэй юридическэ факультедтэ, нэгэн доро Москвагай консерваторидо һураба.

Тэрэл үедэ энэ студент Маркс, Энгельс, Ленин, Плехановай зохёолнуудтай ёһотоор танилсаба. Тиихэ зуураа студентнүүдэй дунда ябуулагдадаг революционно хүдэлмэридэ эдэбхитэйгээр хабаадаһан юм. Москвагай университедэй «академическа» забастовкодо тэрэ хабаадаа. Энээнэйнгээ түлөө университедһээ гаргуулаад, Томскдо һуралсалаа үргэлжэлүүлжэ, университет дүүргэһэн байха.

Һүүлээрнь 1910 ондо Эрхүүгээ бусажа ерээд, партийна хүдэлмэридэ хабаадана, элитэ большевигүүд П. П. Постышев, Б. Шумяцкий гэшэдэй хүтэлбэрилдэг «Знани» бүлгэмэй гэшүүн болоно. 1917 онһоо нүхэр В. Чайванов—партиин гэшүүн. Партиин даалгабаряар хүдэлхэдөө, хүгжэмэй, сценын, кино болон циркын хүдэлмэриләгшэдэй профсоюз эмхидхэнэ, Эрхүүгэй гарнизоной солдадуудай дунда агитационно хүдэлмэри ябуулна.

1918 ондо Сибирьтэ сагаантанай хэһэн урбалтын һүүлээр В. Н. Чайванов партиин даалгабаряар Монголой түб—Үргөө эльгээгдэнэ: эндэ Монгол руу тэргэдэһэн партийна, советскэ хүдэлмэриләгшэдһөө, мун Совет засагта дуратай һуурин зонуудһаа большевигүүдэй нюуса бүлэгүүдые байгуулха даабаритай байгаа. Тиигэжэ Монголдо 1921 оной арадай революци бэлэдхэхэдэ үүргэ дүүргээ.

1918 ондо Үргөөдэ революционно хэдэн бүлэгүүд бии һэн. Эдэ бүлэгүүдэй эгээл эдэбхитэй гэшүүдһээ нүхэр Чайвановай үүсхэлээр Революционно комитет байгуулагдаа. Тэрэнэй түрүүлэгшээр В. Чайванов һүүгадана. Ревкомой ябуулдаг хүдэлмэриин нэгэ шэглэл гэхэдэ, партизанүудые бүү зэбсэгээр хангадаг байгаа, 25—30 хүнһөө бүридэһэн хоёр бүлэг партизануудай отрядууд байгуулагдаад, Сухын завод эльгээгдээ һэн.

Эндэхи революционно бүлэгүүдэй, Ревкомой нүлөөн доро монгол революционернүүдэй хүдэлмэри эдэбхижээ. Тэдэнэр Үргөөгэй Ревкомтой барисаатай байһан. Сүхэ-Баатартай, Чойбалсантай нүхэр Б. Чайвановай хэһэн хөөрэлдөөндэ нэгэнтэ бэшэ байлсаа һэм, мун Чайванов өөрөө монгол революционернүүдэй нюуса суглаануудта оло дахин байлсаһан гэжэ революционно бүлэгүүдэй тэрэ үеын хүтэлбэриләгшэдэй нэгэн, мүнөө Эрхүүдэ байдаг В. Л. Неволин һанан дурдадаг.

1920 оной сентябрьһаа В. Н. Чайванов—Монголдо байдаг совет генеральна консул, энэл жэлэй эсэс багаар Эрхүүгээ ерэжэ, 5-дахи Армиин ахалагша мүрдэгшын түшаал дааба. 1921 оной июнь һараһаа Новониколаевскда (мунөөнэй Новосибирск) шухала таһагые даажа, Сибирьтэ ВЧК-гай бүрин эрхэтэ түлөөлэгшэ болоо һэн.

1922 ондо манай залуу республикын промышленна түбүүдтэ Сибирьһээ тараа эльгээхэ хүдэлмэриие эмхидхэхын гула парти Ф. Э. Дзержинскиие Сибирь ябуулаа һэн. В. Н. Чайванов тэрэнэй дүтын туһалагша болоо бэлэй.

1922 оной апрель. Москва. Нүхэр Чайванов Ф. Э. Дзержинский түрүүлэгшэтэй ВЧК—ОГПУ-гай хэрэгүүдые эрхилнэ.

1926 ондо Ф. Э. Дзержинскиин наһа барааһанай һүүлээр В. Н. Чайванов түсхай поликлиникын эрдэм—шэнжэлэлгын таһагай диалектическэ материализмын методологическа кафедрые дааба. Тэрэ үедэ энэ таһагые Дмитрий Ильич Ульянов (В. И. Ленинэй дүү) эрхилдэг һэн.

1928 ондо А. В. Луначарскиин дурадхалаар В. Чайванов «Советская филармония» гэһэн бүлгэм байгуулжа, түрүүлэгшэнь болоно. 1931 ондо профессорэй нэрэ зэргэдэ хүртөөд, энэ сагһаа хойшо Москвагай дээдэ һургуулинуудта диалектическэ материализмаар лекци уншана.

1937 ондо В. Н. Чайванов үндэһэ баримтагүйгөөр хардагдажа, партиһаа гаргуулаад, арестовалагдаа һэн. 1955 ондо зэмэгүй байһаниинь тодорхойлогдожо, партиингаа зэргэдэ бусажа ерэһэн юм. Мунөө пенсидэ гаранхай. Тиибэшье ниитын хүдэлмэридэ эдэбхитэйгээр хабаадана: партиин Дзержинскиин райкомой дэргэдэхи үнинэй большевигүүдэй советдэй гэшүүн, дайн сэрэгтэ хабаадагшадай советскэ комитедэй гэшүүн, мун фабрика заводуудаар һургуулинуудаар ябажа, ходо лекци уншадаг. Ажал ябуулга тухайтаа ном бэшэхэ гэжэ бэлэдхэжэ байна.

Иигэжэ арад зондоо алба хэһээр лэ даа гурбан революциин солдат, коммунист Владимир Николаевич Чайванов.

Г. БАНЧИКОВ,
Комплексно институтай эрдэмтэ хүдэлмэриләгшэ.

ЗАЛУУ НАҺАНАЙ ЗАЛИ

Энэ хүбүүн һая болотор гүлмэр багахан үхибүүн шэнги ябагша һэн балэй. Залуу хүнэй зали абьяас ехэ. Хараһаар байтар ажабайдалай арюун зам дээрэ гаража, хүнэй эргэ хүн болоо.

Пристань дээрэ холын аянһаа бусаһан суднанууд ерэжэ, ашаагаа буулгана. Шэнэ ургасын ороно тарыашье асарһан пароходууд бии. Зариманиинь рейсдэ дахин гарахые түхээрэн тухагүйхэн. Тиигэжэ байтар Сэлэнгын хүүргэ дороһоо наашаа баһа нэгэ пароход шуумайшаба. Энэмнай «Заря» теплоход. Тэрэнэй жолоо баригша Валерий Маланов гартаа нэгэ саарһа бариад палуб дээрэһээ бүүжа ерэнэ. Пристаниин начальник Сергей Васильевич Виточенко тэрэ залуу нүхэрые үгтан гарана.

Нүхэр Маланов навигациингаа жэлэй түсэб болзорһоонь мүнө дүүргэһэн түхайгаа начальниитаа элидхэнэ. Тэрэнэй экипаж навигациин дүүрэхэ хүртэтэр 1965 оной түсэбөөр үшөө нэгэ һара соо хүдэлхэнь.

Валерий «Заря» гэжэ һала зөөдэг суднһаа гадна «Альбатрос» гэжэ хүн зониие зөөдэг теплоходто хүдэлдэсэһэн байха. Мун тэрэ командаһынье навигациингаа түсэб дүүргээ.

Энэ залуу нүхэрнай богониихон болзор соо олон мэргэжэл шудалаа.

ЗУРАГ ДЭЭРЭ: нүхэр В. Маланов.

Д. БАЛДАНОВ.
фотонь авторай.

Социалис оронуудаар

ПЛОВДИВСКА ЯАРМАГТА СОВЕТСКЭ СОЮЗАЙ УДЭР

ПЛОВДИВ. Пловдивска уласроондын 21-дэхи яармагта Советскэ Союзай национальна үдэр ...ябриин 14-дэ тэмдэглэгдээ. ...н ярмагта дэлхэйн 37 орон хабаана.

Коммунизм байгуулгада Советскэ Союзай амжаһан туйлалгаһатай танилсахын тулада советска павильондо республикын ...ой нютагуудһаа ерэһэн Болгариин хэдэн олон түмэн ажалшад, ...ин оронуудһаа ерэһэн айлчад, ярмагта хабаадагдаг оронуудай фирмэнүүдэй түлөөлэгшэд ...ёон байна.

«Бүхы юумые хүнэй тулада, хүнэй аша туһада» гэһэн үрэнгаар советскэ экономикын элбэринүүдай бүтээһэн 10 ...га гаран зүйлнүүдые СССР-эй ...лын худалдаа наймаанай 15 ...но нэгэдэл 12 мянган дүрбэлжэн метр талмай дээрэ табижа ...үлаа. Машина бүтээлгын, ...еталлургиин, химиин болон советска промышленностиин бүсад ...гала һалбаринуудай бүтээһэн ...лнүүдэй 80 процентнь Пловдивска ярмагта анха түрүүнээ ...игдаһан байха юм.

СОЦИАЛИС ОРОНУУДАЙ ХАРИЛСАА ХОЛБООНОЙ ҮРЭ

ПРАГА. Дунай мүрэн дээрэ ...дроэнергетическэ хүсэтэ узел ...ихэ бэлдэхэлэй хүдэлмэри хэгдэжэ, түгэсхэгдэбэ. Энэ узелые ...тословаки Венгри хоёр хамагаа хүсөөр бодхохо юм. Гидротүхеэрэлгэнүүдэй проектые Чехословакиин, Венгриин болон совет мэргэжэлтэд зохёогоо.

Найман гидротурбинатай «Габчиково» гэжэ түрүүшын гидроэлектростанци Урда Словакида баригдаха. Хоёрдохи—«Надьмарош» гэжэ гидроэлектростанци Венгриин газар дээрэ Ипель мүрэнэй адагһаа 12 километрэй газарта баригдаха юм. Эдэ станцинууд жэл бүхэндэ 3.300 миллионһоо үсөөн бэшэ киловатт час электрын элшэ хүсэ гаргаха, тэрэнэй нилээд ехэ хубинь Европын социалис оронуудай энергетическэ системэдэ орохо юм. Тэрэнһээ гадна каналнууд баригдаха, тэрэгээрнь суднанууд ябаха юм. Дунайска каналнууд Дунай шадарай набтар газарта хэгдэхэ үһанай ажахын тол худалмэри болоно. Энэ шадар ойрын жэлнүүдтэ хахад миллион шахуу үрэжэл ехэтэй газар үһалагдахаар хараалагданхай.

УЛАСХООРОНДЫН ФОТОВЫСТАВКЭ

ВАРШАВА. «Интерпресс-фото» гэжэ уласхооронды гурбадахи фотовыставкэ энэдэ нээгдээ. Журналистнуудай уласхооронды организаци энэ выставкэ эмхидхэһэн байна. «Эб найрамдал, хани барисаан, арадуудай хооронды харилсаа холбоон» гэһэн үрэгтайгар үнгэргэдэжэ байһан выставкэдэ 26 оронһоо 400 шахуу фото-зураг, фоторепоргажууд табигданхай.

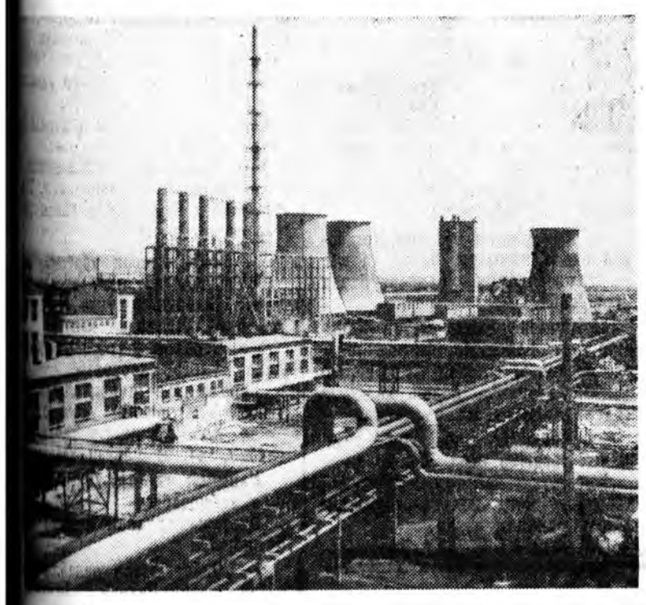

БОЛГАРИИН АРАДАЙ РЕСПУБЛИКА. **Стара Загора** городтохи азотнотукова завод. БТА—АПН-эй фото.

Выставкэдэ хабаадагшадай эгээн эрхим худалмэри шагнаха тухай жюриин шиидхэбэри соносхогдоо. «Гашуудалта байдалай үүдэн» (Освенцимэй концлагерь тухай) гэжэ фоторепортажай автор Адам Качковский (Польшо) «Гранд» гэжэ нэгэдэхи шанда хүртөө. «Нилые хаалга» гэжэ худалмэриин түлөө В. Будан (СССР), «55 градус нульһаа доошоо» гэжэ худалмэриин түлөө Г. Коносов (СССР), мунөө Кипр тухай фоторепортажай түлөө Дональд Макколин (Англи) алтан медальнуудаар шагнагдаа.

Болгариин, Венгриин, Чехословакиин, Кубын болон Чилиин фотографууд мунгэн медальнуудта хүртэһэн байна.

АЛДАРТА 15 ЖЭЛ

БЕРЛИН. «Германи эндэл! Германиин Демократическа Республикын 15 жэл!» гэһэн уряатайгаар ГДР-эй 15 жэлэй ойдо зорюулагдаһан выставкэ Берлиндэ нээгдээ. Социалис байгуулалтада республикын ажалшадай амжаһан түүхэтэ түйлалтануудые, ороной хүгжэлтын саашанхи харааа замые выставкэ харуулна. Советскэ Союзтай болон бусад социалис оронуудтай ГДР-эй харилсаа холбооной бэхижээжэ байһые экспонадуудынь үргэнөөр харуулна.

ТОБШОХОНООР

⊙Шэнэ культурын ордон—Басил Левскиин нэрэмжэтэ уншагшын байшан—Болгариин Кардловград городто нээгдээ. Ордониие нээлгын баярай ёһолол дээрэ Болгариин компартиин ЦК-гай нэгэдэхи секретарь, Болгариин Арадай Республикын Министрнүүдэй Соведэй Түрүүлэгшэ Тодор Живков үгэ хэлээ.

Уншагшын шэнэ байшан 700 хүнэй һуриташ ехэ залтай, мун лекцинүүдые шагнаха зал, выставкэнүүдые эмхидхэхэ зал, библиотекэ бии.

⊙Мунөө жэлдэ Ютославида слива угаа һайнаар ургаа. мэргэжэлтэдэй һанамжын ёһоор сливын ургаса нёдондонойхидо орходоо нилээд ехэ байхаар багсаагдана. Нёдондо жэлдэ 80 мянга шахуу вагон слива суглуулагдаһан байгаа.

(ТАСС).

ХИАЛЫН ГАДНАҺАА
ТЕЛЕФОН-ТЕЛЕГРАФ-РАДИО-ТЕЛЕГРАФ-РАДИО-

■ *Алжирта совет кино ехээр һонирхогдоно.* ■ Али алинайнгаа аша туһада. ■ Совет дуушад шалгарба.

БЭЕ БЭЕДЭЭ ТУҺАЛАЛСАХЫН ТУЛА

СОФИ, сентябриин 17. (ТАСС). 1965 ондо 16.640 мянган түхэригэй худалдаа наймаа хоёр ороной хооронды эрхилхэ гэжэ Худалдаа наймаанай талаар СССР-эй Министрнүүдэй Соведэй дэргэдэхи гүрэнэй комитедэй болон Болгариин Арадай Республикын Гадаадын худалдаа наймаанай министерствын түлөөлэгшэдэй дунда хэлсэгдэһэн байна.

Болгари буйлуулагдаһан үрэ жэмэс, овощ, ноохон трикотаж хубсаһа, спиртнэ умда, кондитерскэ зүйл гэхэ мэтые Советскэ Союзда худалдахаюм. Советскэ Союз холодильнигуудые, «Волга» гэжэ хүнгэн автомашинануудые, оёдолой машинануудые, мотоциклнуудые, шаажан гүйлгэһэн амһарта, часууд, пианинануудые, сай болон загаһа гэхэ мэтые болгарида худалдахэ болоо.

СОВЕТ КИНОИСКУССТВЫН НЕДЕЛИ

АЛЖИР, сентябриин 17. (ТАСС). Совет киногой түрүүшын недели ороной түүхэдэ анха түрүүнээ Алжирта мунөөдэр эхилхэнь. «Альжерия», «Колизей», «Мариньян» болон «Рокси» гэжэ ниислэлэй дүрбэн гол ехэ театрнуудта совет киноискусствын гайхамшагта зохёолнууд «Чапаев», «Ленин түхай хөөрэлдөөнүүд», «Оптимистическэ трагеди», «Коммунист» гэжэ болон бусад совет киноискусствын эрхим зохёолнууд харуулагдаха юм.

Ороной соёл культурын ажабайдалдахи энэ угаа ехэ ушарта Алжирай олониитэ болон хэблэл ехэ анхарал хандуулна. Совет киногой түүхэ, совет ороной элитэ ехэ кинорежиссёрнууд болон артистнууд түхай статьянууд кинофестивалиин болохын бүри урда газетэнүүдтэ хэблэгдэһэн байгаа.

Совет фильмнууд түхай эрхим һайн шэнжэлэлгэнүүдые бэшэхын түлөө Алжирай кинематографиин национальна центр конкур соносхоо. Конкурсдо илажа гарагшад Москва аяншалха путевкоор шагнагдаха юм.

Совет киногой неделидэ хабаадалсахын тулада совет ороной мадэжэ киноактернууд Б. Бабочкин, М. Володина, кинорежиссер Л. Фаизиев гэгшэд эндэ ерэлсээ.

Джордже Энеску гэгшын нэрэмжэтэ уласхооронды конкурс

БУХАРЕСТ, сентябриин 17. (ТАСС). Джордже Энеску гэгшын нэрэмжэтэ залуу дуушадай уласхооронды конкурсын хоёрдохи турэй үрэ дүн мунөө эндэ соносхогдоо. Залуу дуушадай дундаһаа Советскэ Союзай түлөөлэгшэ Е. Иванов, Д. Королев, Н. Куделя, фортепьянын талаар мэргэжэлтэд Е. Леонская болон О. Кюн гэгшэд гурбадахи турта кабаадалсаха юм. Скрипкэшэдэй конкурсын гурбадахи турта совет ороной залуу хүгжэмшэд А. Мельников, Л. Тушин, О. Каган гэгшэд хабаадалсаха юм.

Сиэтледэ США-гай президентын хэлэһэн үгэ

НЬЮ-ЙОРК, сентябриин 17. (ТАСС). Эдэ үдэрнүүдтэ олон үгэнүүдые хэлэхэдээ, һунгалтын урда тээ демократуудай хэжэ байһан идхалгын гол темэ бологшо дайн болон эб найрамдалай асуудалнуудта ехэ анхарал хандуулһан байна.

Үсэгэлдэр Сиэтле (Вашингтон штат) үгэ хэлэхэдээ, энэ асуудалда Джонсон дахяад хандаһан байна. Мунөөнэй буу зэбсэгэй һандаргахы ехэ хүсэн түхай онсолон тэмдэглэхэ зуураа, нэгэ ядерна бомбо Америкын бээ даанхай байдалтай болохын түлөө дай хэжэ эхилһэнһээ хойшонхи үе соо хариин ороноудай арминуудтай тэмсэжэ америкынхидай алуулһанһаа олон хүниие алаха гэжэ Джонсон хэлээ.

«Мунөөнэй атомна үе хододоо бээ баринги байхые... маанадые уялгална гээд президент мэдүүлээ. «Манай дайсад тушаа ябуулга хэхэдээ, яаран тэбэдажэ, бодолгүйгөөр һандаргахы ехэ хүсэтэй зэбсэг хэрэглэхэ ябадал гаргахагүйб» гээд президент мэдүүлээ.

Японой парламентска делегаци бусажа ерэбэ

ТОКИО, сентябриин 17. (ТАСС). Зонхилхы либерально-парламентска партиин элитэ ажал ябуулагша Кэндзи Фукунага түрүүтэй Японой парламентын депутадуудай делегаци Советскэ Союзда аяншалаад, мунөөдэр түрэл ороондоо бусажа ерээ.

СССР-һээ Япондо байдаг элшэн сайд В. М. Виноградов, Японой парламентын депутадууд, бусад түсхай тушаалта хүнүүд, тэрэшэлэн журналистнууд делегациие аэродром дээрэ уггаа.

Советскэ Союзай хүтэлбэриләгшэд, бүхы арад эб найрамдалые ехээр хүсэнэ гээжэ Японой парламентска делегациин толгойлогшо Кэндзи Фукунага пресс-конференци дээрэ үгэ хэлэхэдээ мадүүлээ. Советскэ Союздахи бүхы ороһон байдал энээн түхэй гэршалжэ үгэнэ. Советскэ Союз Японтой ёһотойл һайн хани барисаатай байхые хүсэнэ. Энээн түхайнь маанадые хани халуунаар уттахадань обёорһон байнабди.

Н. С. Хрущевтой, А. И. Микоянтай, бусад совет хүтэлбэриләгшэдтэй уулзаһан түхайгаа делегациие толгойлогшо һайшаалтай үгэнүүдые хэлээ. Биданар Советскэ Союзда хэлэн мянган километрэй газарта аяншалаабди.

Парламентска делегациин мунөөнэй аяншалга хадаа маанадай хоорондохи журша ёһоной харилсаа хүгжөөлгэдэ түүхэтэ шэнэ атхам болоо гэжэ этигэжэ байһанаа Японой парламентска делегациие толгойлогшо элирхэйлэн мэдүүлээ.

—□●□—

Мексикын бээ даанхай байдалай үдэр

МЕХИКО, сентябриин 17. (ТАСС). Бээ даанхай байдалтай болоһон үдэрөө—национальна һайндэрөө мексикынхид үсэгэлдэр баяр ёһолодой оршон байдалда тамдэглээ. Правительствын гэшүүд, сенаторнууд, депутадууд, түлөөлэлгын зургаануудые толгойлогшонор, баярта хабаадахын тулада ерэһэн харинн оронуудай делегациинуудай гэшүүд, олониитын түлөөлэгшэд, нютагай болон гадаадын оронуудай журналистнууд уулзалга дээрэ байлсаа.

Энэ гайхамшагта үдэрые ороной бүхы городууд болон һүүрин газарнуудта арад зон ехэ дэбэлтэтэйгээр тамдэглээ.

БУРЯАД ҮНЭН

Здахи нүүр
1964 оной сентябриин 19.

Роббен олтирогто тамалуулагшад

...йтаунһаа арбан километрта, ...нво гэдэг булан тохойн тэг дун... Роббен арал байдаг. Энэнь абарагдадай һүндэлдэг далайн бу...гай эдэхан аад, хүүрай газар юм. ...Африкын правительстванууд ...дэр абтаһан африкан вождьнорые ...ловол хойшо энэ олтирог уруу ...дэг гү, али һэлхэн үбшэнтэнние ...ржархидаг байһан. Расистнууд ...үгай жэлнүүдтэ энэ олтирогые ...алтай гэмтэнэй» онсо шанга гуа... байлгагдаха түрмэ болгонхой ...

Үүл үндэһэнние илган газаашалһаа (алартенд) Фервурдай правитель...амар хүнүүдые аюултай гэмтэжэ тоолодогыень мунөө тэндэ... түрмэнүүдтэ һуугаашад (мянга ...ан зуу шахуу хүн) элеэр гэршэлэ... Эндэхи хиналтада байгшадай ...та шахуунь—политическэ хэрэ... хаагдаһан хүнүүд. Тэдэнэй 300-...й «буйдхэл хэһэнэй түлөө хэ... хуули» эбдэжэ, «зорюутэ ...ай хэһэнэй» түлөө эндэ асаржа ...лагдаһай. 1962 ондо абтаһан ...н хатируу шэрүүн хуулиин ёһоор, ...ин гэмтэ ябадал гаргагшадта ор... улуу хүндөөр (толгойн саазаа... түрлөр) хэһээгдэдэг. Тэрэ хуу... үдэһөөр юстициин министр ...ь ехэ эрхэ засагтай болоод, эти... хүнүүдые дура зоргоороо хэһээхэ арга олонхой. Политическэ гэмтэй бусад 4 хүнүүд «коммунис ябуулга усадхаха», «ниитэ аюулгүй байдал сахиха» гэхэ мэтэ хуулинуудай үндэһөөр барижа хаагдаһан байха юм.

Эгээл эдэ «хуулинуудай» үндэһөөр Урда-Африкын республикын дээдэ сууд гансахан мунөө жэлдэ Урда-Африкын арадай национально-сүлөөлэлгын хүдэлөөнэй Роббен Нельсон Манделу, Уолтер Сисулу болон бусад хүтэлбэриләгшэдые түрмэдэ һуулгаа. Тэдэнэр булта бүхы наһан соогоо хаагдахаар шиидхэгдэнхэй. Фервурдай хархис правительство дурагүй хүнүүдээ хуулиһаа гадуур, дура зоргоороо мүрдэдэг хэһээдэг юм. Үндэһэ яһатаниие газаашалан гамалдаг политикада эсэргүү арад зоной тэмсэлые дараха хаба шадалгүй ЮАР-ай правительство зүрюу бодолтониие тиигэжэ үгы хэхэ замда оронхой. Бүхы дэлхэйн арад зоной ехээр бууруушаһан дээрэһээл тэдэ хүнүүд саазалагдаха аюулһаа абарагдаа бэлэй. ЮАР-ай фашис зонхилогшод тэдэниие тэрэ дары саазалхаяа болибошье, удаан зобоожо алаха гэжэ шиидэһэн байна.

Урда Африкын олохон политическэ ажал ябуулагшад эндэ хэһээгдэжэ байнхай. Тэдэнэй дунда Урда Африкын расова бэшэ олимпиадын комитедэй секретарь байһан Деннис Брутус, ЮАР-ай хара шарайта зоной конгрессэй хүтэлбэриләгшэ, Кейптаунай муниципальна советдэй гэшүүн байһан Джордж Пик, Наталь нютагай профсоюзай элитэ эдэбхитэй Билл Нейр ба Керник Ндлову, мун ЮАР-ай нютаг бүриин национально-сүлөөлэлгын хүдэлөөнэй бусад олон хүтэлбэриләгшэд бии.

Уголовно гэмтэдэй хаагдагһаа үлүү хүндэ гурим Роббен олтирогой политическэ гэмтэдтэ тогтоогдонхой. Эдэнэр өөһэдөө мэдэнгүй түрмын гурим халта эбдэһэнэй түлөө «Д» гэдэг доодо шатада оруулагдажа, эгээн хатуу хэһээлтэ үзэдэг юм. «Д» шатада оруулагдагшад хахад жэл соо нэгэ дахин түрэл садантаяа уулзаха, бэшэг бэшэхэ гү, али абаха аргатай. Тэдэнэй хоол, хубсаһан, байра байдалынь түрмэ соогоо эгээн муунь байдаг. Политическэ гэмтэд бүхы болзоройнгоо дүүрэтэр түрмэдэ һуужа гараха ёһотой. Тэрээнһээ гадна, политическэ гэмтэдтэ сууда шиидхэбэреэр тогтоогдоһон болзорые ямаршье шалтагаангүйгөөр үшөө саашань һунаадаг ушар олон үзэгдэнэ.

Роббен олтирог дээрэ гараха бэлэн бэшэ юм. Тэндэ ошобошье, һөөргөө бусахань бүри бэрхэтэй. Түрмын нарада һуужа тэндэ гарахын тула тусхай табилга абаха зэргэтэй. Тэндэһээ зугадаха тухай һаналташьегүй. Юундэб гэхэдэ, далай соохи абарга загаһад ямаршье харуулшадһаа үлүүгээр тоһожо байдаг. Тиибэшье, аймшагтай олтирог дээрэхи байдал тухай зарим тэды мэдээнүүдые ямар нэгэн шалтагаанаар тэндэһээ мултаржа ерэһэн хүнүүд асардаг.

Түрмын харуулшад тэндэ һуугшадта тон харшаар хандадаг. Тэдэнэй зориг хухалхын, сүхэрөөхын тулада эддэбын хэмжээнүүд абтадаг байна. Уголовно гэм хэһэнэй түлөө түрмэдэ һууһан нэтэ хүнэй ЮАР-ай парламентын гэшүүн Элен Сюзменда хөөрэһые Англиин «Гардиан» газетэ һаяхан тунхаглаа. Тэрэ хөөрэгшын, түрмэдэ һууһан хүнүүдэйшье нэрэнүүдые дурдаагүй байһаниинь ойлгосотой.

«Политическэ гэмтэд уголовно хэрэгээр сүүдлүүлһэн У. гэгшэһээ ехээр айдаг. Нэгэ зарим харуулшад, тэдэнэй тоодо Пиет гэгшэ, тэрэ уголовнигой дуран соогоо аашалхыень, үнгэрхэдөө политическэ гэмтэдые сохихо наншахыень зубшөөдэг, дэмжэн дэбэргэдэг байна. У. болон бусад бандидуудай һөөргэдүүлээ һаань, политическэ гэмтэн нюуса эмхидээ бидэнние оруулха һанаатай гэжэ тэдэнэр харуулшанда хэлэдэг».

«Нэгэтэ удын хоолой һүүлдэ, удэрэй түлэг халуун үеэр айхабтар муухай дорожолго хараа бэлэйб. Маанарһаа холо бэшэ газарта политическэ гэмтэд хүдөө ажахын хүдэлмэри хэжэ байба. Элдэб дорожолгын хододоо болодог байһан хадань, түрмэдэ һуугшадай нэгые харуулшанай сохихые харабашье, анхаралаа хандуулаагүйһэмди. Харин нэгэ хэды болоод харан гэһээмнай, тэрэ хүниие хүзүүндэнь хүрэтэр нүхэн соо зоожорхиһон байба. Тэрэнэй ууха эриходэнь, манай командын нэгэ хүн уһа абаашажа ошобо. Тэрэнэй хүрэхэһөө үрид харуулшан Пиет зоогдоошын ама уруу шээжэ эхилээ һэн».

Эдэнь дээгүүрхи ноёдой хараагүй байхада хэгдээ гү, зарим харуулшанай аашаа гү гэжэ һанажа болохоор байгаа. Теэд политическэ хэрэгээр гэмнэгдэһэн ондоо нэгэ хүнэй шахаан тангаригтайгаар мушхэбэреэ үгэһыень уншахада, олтирог дээрэхи үдэр бүриин байдал элеэр харагдана.

«Харуулай начальнигта гомдол бариха гэжэ һадэһэнэймнай түлөө маниие хэһээлтэдэ оруулаа һэн. Нэгэ харуулшанай намайе модоор сохиһоной түлөө би гомдоо бэлэйб. Тиихэдэмни, ши хаана байһанаа ойлгохоор болоо ёһотойш гэжэ харуулай начальник харюусаад, нэгэ үдэр намда эдеэ хоол үгэнгүй байлгаа һэн. Эндэнь ле хэһээлтэ байһан юм. Ондоо командын зарим хүнүүд үлэмжэ шэрүүн хэһээлтэдэ оруулагдаһан (жэшээлбэл, арбан зургаан хоногто үлэсхэлэн шахуугаар, ганса хүнэй нууха шорондо хаагдаһан байха)».

Политическэ хэрэгээр сүүдлүүлһэн, 27 наһатай африкан Симон Кубони 1964 оной июлиин 1-дэ Роббен олтирогой түрмэдэ үхэшоо. Олтирогой губернатор полковник Уэсселс тэрэ хүниие «үхэхөөрөөл үхөө» гээ бэлэй. Хэдэхэн хоногой үедэ бэшэг абахадам, бээмни яһала һайн гэжэ бэшэһэн юумэл гэжэ Кубониин хамаган газетын түлөөлэгшэдэ мэдүүлһэн байна. Кубониин юунһээшье боложо үхэһэниинь мэдэгдэнгүй үлэхэл байха.

Роббен олтирогой түрмэдэ һуугшадта хэрэгты шэрүүнээр хандадагые гэршэлхэ үшөө нэгэ хүн бии. Тэрэнэй «хэлэһэниинь юугээрээ сэнтэйб гэхэдэ, үндэһэ яһатаниие илгагшадай нэгэн—ЮАР-ай юстициин министр Бальзатар Форстерой аманһаа гараһан үгэ болоно. Роббен олтирог дээрэхи түрмэдэ һуугшадта тэндэхи харуулшадай айхабтар шэрүүнээр хандадаг туша парламентын һүүлэй сессиин үедэ тэрэ мэдэрхэ баатай болоо.

Роббен олтирогой түрмэн оёор уруу хаягдаһан, Урда-Африкын зоной түрүү түлөөлэгшэдэй ами наһаниинь мунөөшье аюулда оронхой байһаар. Тиигэбэшье парламентын заседани дээрэ Б. Форстерой мэдүүлһэнэй ёһоор, Роббен олтирог дээрэхи түрмын гурим хуушан зангаараа үлэхэ болоно..:

Ю. НЕЧАЕВ.
(ТАСС).

Б. БАЗАРОН

Үдэшын суурянда

(Хэжэнгын совхозой дүрбэдэхи отделенин түрүү комбайнер, түмэршэ дархан Юндэн-Доржо Жаповта)

Нэгэтэ үдэшэлэн,
Нэрьемэ хүнхинөө шагнаа һэм,
Ажалай охёор
Амилһан шэнгээр дуулдаа һэн.

Талын бүшэмэг
Таряалан далайн долгин соо
Танай кораблиин
Тамаран орохынь хараа һэм.

Сэлгээн хонгор
Сэлмэг сагые һамбаалһан
Тиимэ үдэшэ
Тэмсэл, ажал эршэтэй һэн.

Хабаяа үзүүлхэ
Халуун хаһын түлэг соо
Хамсы шуухан
Комбайнер нүхэд тодорно.

Мүнгэдэй талада
Мүшэдэй ялабхин байхада,
Түргэнэй Бооринһоо
Түмэрэй ханхинаан зэдэлнэ

Хүдэр шираг
Хүсэтэй хүбүүл хүдэлжэ,
Нэлэнхы ургасын
Нэнгээн дундуур һэтэлнэ.

Алтан таряагаа
Абаха хадахын хойноһоо
Үдэр һүнигүй
Үрэбхин оролго бусална.

Тэдэнэй дунда
Тэмгэ хүрэжэ ошобошье,
Үгэ хэлсэжэ,
Үрдихэ забла олдохогүй.

Тэсэһэн бодол,
Тэбдэһэн зорилго тухайдань—
Хүлһэ бүшхаһан
Хүмэсхэ шарайһаань уншагда.

Эхэ орондоо
Элбэг таряа үгэхэ гаһан
Нангин уялгын
Намтар тэндэ харагдана.

Ажалай габьяа,
Алдар суугай домогые
Худанай голһоо
Хүряалгын хүгжэм дамжуулна.

ДОМОГ СЭСЭН ДАРХАН

Үрдань нэгэ сэсэн дархан ажаһуу-һан юм гэдэг. Тэрэ дархан ганса хүбүүтэй байба ха.

— Дарханнис сэсэн хүн гэжэ байжа юугээ хэлсэдэг бэ? Хай даа, сэсэн хүнэй ганса хүбүүн аяар хори хүрэтэрөө ажал хэнгүй ябаха юм аал?! Нэрээл сэсэн юм һаа, мүнөө болотор хүбүүгээ ажалда һургаһан байха һэн бэзэ. Тиихэдэ, харин, һамга абаха болошоһон хүбүүниинь миин лэ хөбтэжэ байха гэжэ даа. Хожом эхэ эсэгынгээ наһа барапһан хойно яажа амидаржа ябаха юм. Гайхалтай. Сэсэн бэшэ тэнэг лэ дархан байна даа. Дэмы, дэмыл сэсэн, сэсэн гэжэ байжа дэндүүгээр хөөргэлэг юм хат даа,—гэжэ нютагаархиниинь шэбир һабир хөөрэлдэдэг болоо һэн гэхэ.

Дарханай хүбүүн бэсэ хүмэжэ, эрын шэнээн эрэ болоошье һаа, ажал хэдэггүй байһан. Дарханай хүбүүгээ ажалда зарахадань:

— Ганса үрэтэй аад, хайрлахашьегүй, юрэдөөл, шулуун зүрхэтэй хүнш даа. Юунэйхи гэжэ энэ ганса хүбүүгээ зарана гээшэбши. Эдихэ, ухашье юумээр мүнөө дээрээ бараг байна ха юмбибди. Хүбүүемни бүзара,—гэжэ дарханай хүгшэн татуур минаагаар шэрбэһэн шэнги шаб гэмэ хоолойгоор шангардаг һэн.

Үбгэн дархан нүхэрөө хүндэллэг тула хүгшэнэйнгөө үгэдэ үсэрхэжэ байдаггүй, хүнгалаг тэнюун, даруу тубшэн зантай хүн бэлэй.

Гэбэшье нютагаархинайнгаа шэбир һабир хөөрэлдэхые дуулажархёо юм гү, али ондоошье хоб жэб абяархаа юм гү, бү мэдэе, дархан нэгэтэ хүбүүндээ хандажа:

— Шагналши хүбүүмни, эхэ эсэгэшни шамайе хори хүрэтэршни үргэжэ, хүлыешни дүрөөдэ, гарыешни ганзагада хүргэбэ. Эрэ хүнэй харгы ута гэлсэгшэ. Зориһон тээшээ ниидэхэ, һанаһаныа хэхэ сагшни болоо. Эхэ эсэгэшнишье үтэлшөөбди даа. Газар дээрэ ганса үритэй улад хадаа шинжинээл олоһые адижа, шинжинтээл ашые үзожа һууха сагнай тулажа ерэбэ даа. Эрэ хүн ажал хажэл эхэ, эсэгээе жаргуулдаг юм шүү. Зай, хүбүүмни, инээд лэ ажал хэжэ эхилэлши. Миин һуухадамнай хэн манине тэжээхэб даа,—гэжэ хэлэбэ.

— Юун? Юун лэ гэсэгээнэш даа. Ажал?.. Ганса хүбүүгээ ажал хэ гэбэ гээшэ гүш? Ажал хэхэгүйш, хүбүүмни,—гэбэ эхэнь.

— Эжы, аба зүб хэлэнэ. Би ажал хэхэ сһотойб,—гэжэ хүбүүн үг маг дуугарба.

Хоёр-гурба хоноһон хойно Сэсэн Дарханай хүбүүн нютагтаа таарамжатай ажал оложо ядаад, ажал бэлэрхэсээ хүршэ Хүһата нютаг ошохоёо тухсэрбэ. Хүбүүнэйнгээ аянда мордоходонь эхэнь зүунай хашарһан мүнгэ үгэбэ.

Хүһата нютагай харагдахада: «Байза, эндэ миниий нагасыныхи һуудаг бэлэй гү. Нагасындаал ошохо юм байна. Ажал бэдэрхэшьегүйб, хэхэшьегүйб. Миил айлшаар ерээб гэжэ нагастанаа мэхэлжэрхибэб. Хахад һара тухай нагасындаа айлшалаад, һөөргөө бүсана бэзэб»—гэжэ дарханай хүбүүн шиидэбэ.

Тиигээд лэ хүбүүн һара шахуу нагасындаа айлшан боложо, хүндэ ямба дээрэ байгаад, гэртээ бусажа ерэбэ.

Хүбүүнэй гэртээ бусажа ерэхые хараад, нютагайнь үбгэд, хүгшэд сэсэн Дарханайда олоороо сугларба.

Ганса хүбүүнэйнгээ холын аянһаа бусажа ерэһэндэ эхэ эсэгэнь ехэл урматай. Хүбүүгээ нютагайнгаа үбгэд, хүгшэдые бүряад заншалаар элбэг дэлбэгээр хүндэлнэ.

—Зай, залуу нүхэр, «абаһан хүн яһа зүүха» гэшэ гүби даа. Аянда ябажа хэр олзотой омоготой бусажа ерабэш?—гэжэ тэндэ һууһан нэгэ үбгэжөөл хүбүүнһээ асууба.

— Олзошье гэжэ даа, тиигабэшье эгээл хооһон ябагдаагүй. Ажал хэжэ олоһон олзомни энээ даа,—гээд гэртэһээ мордоходонь эхынгээ үгэһэн зүунай хашарһан мүнгэ хүбүүн эсэгэдээ үгэбэ.

Сэсэн Дархан хүбүүнэйнгээ үгэһэн зүунай сагаан мүнгэ альган дээрээ табижа, анхаралтайгаар шэншэжэ үзөөд, улаан согоор нэбшэжэ

СЭСЭН ДАРХАН

жатай ажал оложо ядаад, ажал бэдэрхэсээ хүршэ Хүһата нютаг ошохоёо тухсэрбэ. Хүбүүнэйнгээ аянда мордоходонь эхэнь зүунай хашарһан мүнгэ үгэбэ.

Хүһата нютагай харагдахада: «Байза, эндэ миниий нагасыныхи һуудаг бэлэй гү. Нагасындаал ошохо юм байна. Ажал бэдэрхэшьегүйб, хэхэшьегүйб. Миил айлшаар ерээб гэжэ нагастанаа мэхэлжэрхибэб. Хахад һара тухай нагасындаа айлшалаад, һөөргөө бүсана бэзэб»—гэжэ дарханай хүбүүн шиидэбэ.

Тиигээд лэ хүбүүн һара шахуу нагасындаа айлшан боложо, хүндэ ямба дээрэ байгаад, гэртээ бусажа ерэбэ.

Хүбүүнэй гэртээ бусажа ерэхые хараад, нютагайнь үбгэд, хүгшэд сэсэн Дарханайда олоороо сугларба.

Ганса хүбүүнэйнгээ холын аянһаа бусажа ерэһэндэ эхэ эсэгэнь ехэл урматай. Хүбүүгээ нютагайнгаа үбгэд, хүгшэдые бүряад заншалаар элбэг дэлбэгээр хүндэлнэ.

—Зай, залуу нүхэр, «абаһан хүн яһа зүүха» гэшэ гүби даа. Аянда ябажа хэр олзотой омоготой бусажа ерабэш?—гэжэ тэндэ һууһан нэгэ үбгэжөөл хүбүүнһээ асууба.

— Олзошье гэжэ даа, тиигабэшье эгээл хооһон ябагдаагүй. Ажал хэжэ олоһон олзомни энээ даа,—гээд гэртэһээ мордоходонь эхынгээ үгэһэн зүунай хашарһан мүнгэ үгэбэ.

Сэсэн Дархан хүбүүнэйнгээ үгэһэн зүунай сагаан мүнгэ альган дээрээ табижа, анхаралтайгаар шэншэжэ үзөөд, улаан согоор нэбшэжэ

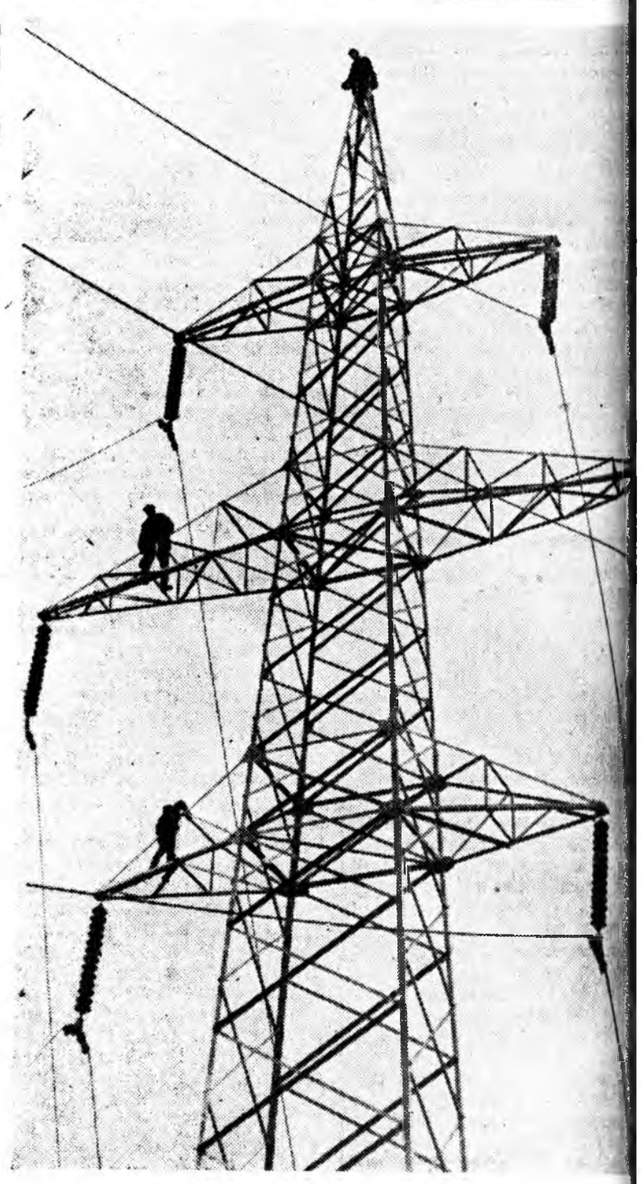

Байгша оной эхеэр Эрхүү городһоо Улаан-Удэ хүрэтэр вольтно линя баригдажа эхилһэн юм. Энэ линеэр ерэхэ эхиһээ манай республикын колхоз, совхозуудта электрын гал жуулагдаха. «Востсибэлектросеть строй» трестын 42-дохи опы руулмал колоннын монтажнигууд линеэ түсэбһөө уридшалж ржа дүүргээд, ноябриин 7 болотор ашаглалгада тушааха гэжэ майн ажаллана. ЗУРАГ ДЭЭРЭ: баригдажа байһан үндэр вол линиин нэгэ участок.

С. БАЛДУЕВАЙ фо

Арба гэжэ юуб?

(Ивалгын буряадай хэлсэдэг аман үгэһөө)

Нэгэ гэжэ юуб?—
Нэрэгүй хүн гэжэ юуб!
Хоёр гэжэ юуб?—
Хормойгүй дэгэл гэжэ юуб!
Гурба гэжэ юуб?—
Гуламтагүй айл гэжэ юуб!
Дүрбэ гэжэ юуб?—
Дүрөөгүй эмээл гэжэ юуб!
Таба гэжэ юуб?
Табан хошуу мал удхэһэн хойноо
Тала дүүрэн баяжахагүй гэжэ юуб!
Зургаа гэжэ юуб?—
Зурыһан харгыгаар ябаһан хойноо
Зониие олохогүй гэжэ юуб!
Долоо гэжэ юуб?—
Долоон үбгэдэй (мүшэдэй)
Үрхэ дээрэ ерэһэн хойно
Үүр сайхагүй гэжэ юуб!
Наймa гэжэ юуб?—
Нарагүй үдэр гэжэ юуб!
Юһэ гэжэ юуб?—
Юрөөлгүй түрэ-хүрим гэжэ юуб!
Арба гэжэ юуб?—
Амба сар үүсэлһэн хойноо
Айл аймагаа салхаахагүй гэжэ юуб!

Вас. ГАЛДАНОВ
суглуулжа бэшэбэ.

ТҮРЭ ХУРИМАЙ ТҮХЭРЕЭН ДУУНУУД

1. Манай дуухэй

Артелиин харгыгай сэбэрхэндэ
Автохан машинань һубарилдаа.
Ажалша дүүхэймнай сэбэрхэндэ
Аймагай хүбүүдүүд
атаархалдаа.
Годирхой харгыгай
шабартайда
Гоёнууд: машинань годиролдоо.
Голомгой дүүхэймнай
аягтайда
Городой хүбүүдүүд
голхоролдоо.
Совхозойм харгыгай
сэбэрхэндэ
Соохорхон машинань
түерэлдөө.
Солото дүүхэймнай
сэбэрхэндэ
Сортоотой хүбүүдүүд
жүтөөрхэлдөө.

2. Басага хүргэлгын дуун

Колхоздоо хүндэтэй басагаяа
Комсомол залуушуул
хүргэнэмди.
Хадамдаа жаргалтай ябахыень
Халуунхан зүрхэнһоо
хүсэнэмди.
Түрэлхэн нютагаа
мартангүйгөөр,
Түргэнөөр айлшалаад
байгаарай.
Түмэнхэн нүхэдөө
мартангүйгөөр,
Түбхинөөд, бэшэгээр
дуулгаарай.
Совхоздоо хүндэтэй басагаяа
Солотон нүхэдүүд хүргэнэмди.
Солоёо арьбадхан ябахыень
Сээжэхэн зүрхэнһөө хүсэнэмди.
Үбгэдэй юрөөлы мартангүйгөөр,
Үрихэн зүрхэндөө хадуугаараи.
Үетэнэй захяас мартангүйгөөр,
Үелсэн нүхэдтөө дуулгаарай.

3. Угтамжын дуун

Холоһоо бууһан бэриеэ
Комсомол сһоор угтанамди.
Хуримай һайхан зугаае
Хонгёохон аялгаар дууланамди.
Хүргэжэ ерэһэн нүхэдтөө
Хүндынгөө табаг табинамди,
Хүргэнхэн суута хүбүүндээ
Хундагын дээжэ баринамди.
Сэдьхэлтэй хоёрхон нүхэдөө
Шэнэхэн сһоор уулзуулнамди.
Гансаараа дурлаһан хүбүүгээ:
«Гашуухан!» гэлдэжэ
таалуулнамди.
Түүрээлгэн бууһан бэриеэ
Түрүүхэн сһоор угтанамди.
Түрынгөө һайхан зугаае
Түрэлхэн аялгаар дууланамди!

4. Турын дуун

Шэнэхэн клубайнгаа богоһо
Шэрыень хүндөөнгүй алхабабди.
Сэдьхэлээ нийлүүлһэн таанарай
Сэнгүүхэн түрэдэ сугларбабди.
Айлгаар дүүрэсэ нэршэжэ,
Ажалай залуушан гүүлэбэлта.
Айрагаар арзаяа нэрэжэ,
Амымнай юрөөлөөр дүүргэбэлта.
Амтанхан һарытнай жэгнэжэ,
Арбаадхан үхибүү хүсэнэбди.
Алтанхан түрытнай зүгнэжэ,
Азатай бэлэгээ үргэнэбди.
Мүшэнхэн замытнай һунгажа,
Мүрысөө, наадаяа дэлгэбэбди.
Мүнгэнхэн түрытнай баталжа,
Мүнхынтнай бэһэлиг зүүлгэбэбди.
Худагы, худаяа хоймолон,
Колхозой заншалаар хүндэлнэбди.
Хуримхан түрээе ёохорлон,
Комсомол заншалаар найрланабди.
Зуданхан майлынгаа хормойдо
Зүжыень хүндөөнгүй наадабабди.
Зүрхээе ниилүүлһэн таанарай
Золыень хубаалсан зугаалбабди.

5. Юрөөл дуухан

Найрлаһан лэ газартатнай
Намаа сэсэг һалбараг лэ!
Хүхиһэн лэ газартатнай
Хүхы шүбүүн донгодог лэ!
Татаашье һаа, таһархагүй
Тайбан һайнаар һуугыта даа!
Матаашье һаа, матархагүй
Магтаал дуугаар жаргыта даа!
Үдэр бүри үлзы хэшэг,
һара бүри сөохор, бүжэг,—
һанаһанаа, бариһанаа
һайхан дуугаар бүтээн һуугыт!

Ц. ГАЛСАНОВ.

Танай газетын июлиин 29-нэй номерто «Үран зохёолшод, хүгжэмшэд анхарыт» гэһэн гаршаг доро толилогдоһон Хориин аймагай Чисаанын совхозой хүдэлмэриләршэдэй нээмэл бэшэгтэй танилсаад, тэрээн соо хэлэгдэһэн үнэхөөрөшье гүн удхатай зүйлнүүдые ухаанлаа бүйлуулан үзөөд байхадаа, хэдэн шэнэ дуунуудай үгэнүүдые бэшэбэб. Эдэ дуунуудни шэнэ үеын шэнэ түрэ, хуримай ёһо заншалнуудтай таараалдаха бэзэ гэжэ һананаб. Хүгжэмынь РСФСР-эй искусствануудай габьяата ажал ябуулагша композитор Жигжит Абидуевич Батуев бэшээ юм.

Автор.

ШОГ, ЁГТО

1. БАЛШЫСА БАРИГДАБА

Нэгэ хүбүүн айхабтар хаарталдаха дуратай болоһон гэлсэдэг. Хэдэн сүүдхээр хаарта намнаад, хооһо нойтоор, хүбсаһатай, хүбсаһашьегүй һаа үгы болошохо. Эсэгэнь гайхалаа бараба. Һүүлдэнь хүбүүнһээ асууба:

— Үгы, шимни хэдэн хоногоор юундэ үгы болошонош?

— Хүбүүншни эрэ боложо, ёохор наада намнадаг болоо ха юм — гэжэ хүбүүн һэнгэргүйгөөр харюусаба.

Хүбүүншье баһал хэдэн хоногоор үгы болошобо. Һүүлдэ орожо ерэхэдээ, ехэл зүдэршэһэн амитан үзэгдэбэ. Галай хажууда һуугаад, сай уужа һуутараа:

— Янга, яла, яба эди!—гээд шанга гэршээр стол ёборжорхибо.

Иигэжэ зайгуул хүбүүнэй хаарташа арга мэхэнь «бүлшангаараа гараһан гэхэ».

2. ДУУҺАХАГҮЙ ҮЛЬГЭР

Нэгэ мэхэтэйхэн аяншан а[illegible]
һан гэхэ. Тала дайдаар [illegible]
эсэшоод, үнгэлгын газар бэдэ[illegible]
нэгэ айлай галаа ерэбэ.

— Сайн! Танайда хоноходо[illegible]
лоно гү?

— Үгы, үгы. Гэрнай уйтан[illegible]

— Битнай ульгэршэ хүм. [illegible]
хи татаха һамбаанда табан [illegible]
гэр түүрээхэб.

— Зай, тиибэл орогты.

«Ульгэршэн» нэгэ аяга [illegible]
ууба. Бэшэшье хүндэ ямба [illegible]
хэбэртэй. Ядахадаа хэлэбэ:

— Борохон шүлэ һороб[illegible]
лохол ульгэр хөөрэхэб.

Борохоншье шүлэн аягада [illegible]
дэбэ. «Ульгэршэн» улам са[illegible]

— Хониной үндэр хаһа [illegible]
гаабал, хорин ульгэр хөөрэдэ[illegible]

Хониной тарган үндэр хаһ[illegible]
шье табигдаба.

Эдеэлжэ садаһан аяншан [illegible]
нуняагаад:

— Олбог дээрэ налайжа [illegible]
тэбэл, одоол бүхэли [illegible]
үүр сайтар хөөрэхэб, —гэнэ.

Олбогшье далгаагдаба.

— Зай, нүхэд, ульгэрөө[illegible]
шуугаты, — гээд «ульгэр[illegible]
эхилбэ. — Үрдын урда сагта[illegible]
лэй. Харгыгаар ябажа ябатар[illegible]
харгын хажууда...

«Ульгэршэн» һажажа [illegible]
ба.

— Харгын хажууда юун [illegible]

...— Аа..., Харгын хажу[illegible]
томо гагшын зумбараа һуужа [illegible]
ба. Уе наһаарал тиимэ томо [illegible]
бараае хараагүйб... Гайхааб. [illegible]
рахадам һуужал байна... үйһэ[illegible]
гоо шэмэлнэ, һуужал һуун[illegible]

— Тиигээд яагаад зумбара[illegible]

— Юун? Аа. Тиигээд тэрэ[illegible]
нүхэ руугаа орошоо,—гээд «ульгэршэн» хүрхиршоо һэн.

В. ТУЛАЕВ.

ХҮДЭЛЭНГҮЙ ХАРААД БАЙЛШИ

ОНТОХОН

Нэгэтэ Аюша ангуушан арба хүрэжэ аабар таабар гэшхэлжэ ябаһан аша хүбүүнсдээ ан гүрөөлэй амта мэдүүлхэ һэдэлгэтэй, аматай бүүгаа үргэлжэ, арын тайга тээшэ алхалба ха.

Хармэшэ нохойнь хүбшэ тайгын хүнды соогуур үнардэн ябаһаар, тани галзуу болон, бүлганай хойноһоо эрьюулжэ, мэнэ мэнэ хүсэхэеэ ябатарнь, тэрэнь адха шулуунай нүхэ шолоо руу шаб гэн шургашаба.

Хэрмэшэ нохой эзэдээ үгтан, урагша хойшоо ухалин, урма зоригтойгоор хусана. Мүнөө ангуушан адха шулуунай ара талаар адаглан хараһатай тэндэ бүлган бүргэс гэхэдэл болоод үгы болошобо. Энэ үеде хэрмэшэ нохой эзэнэйнгээ дэргэдэ ошоод байһан аад, юушье обёорогүй үнгэршэбэ.

Аюша үбгэн аша хүбүүндээ ерэжэ:

— Зай, юун бэ,—гэжэ асууба.

—Шараотар, үнгэгэй зумбараанһаа томошог бэетэй үнэгэ амитан гаһараад, гүйжэ ябашана һэн,—гэжэ харапһан үзэһэнөө һэнгэргүйгөөр харюусаба.

— Али, юу хаража байгаабши?—гэсэмоор асууба.

Абяа шэмэгүй хараад байгаарай гээ бэлэйт. Танай захяагаар хараад лэ байгаабби даа.

— Һэ! Шүдхэр абаг! Гэнэниинь урдаа, гэмшэлынь хойшоо,— гэжэ отообайнь бэеэ зэмэлһээр һула һалаад, хүн зоной дунда элиг наадан болошоо юм ха.

Аполлон ШАДАЕВ.

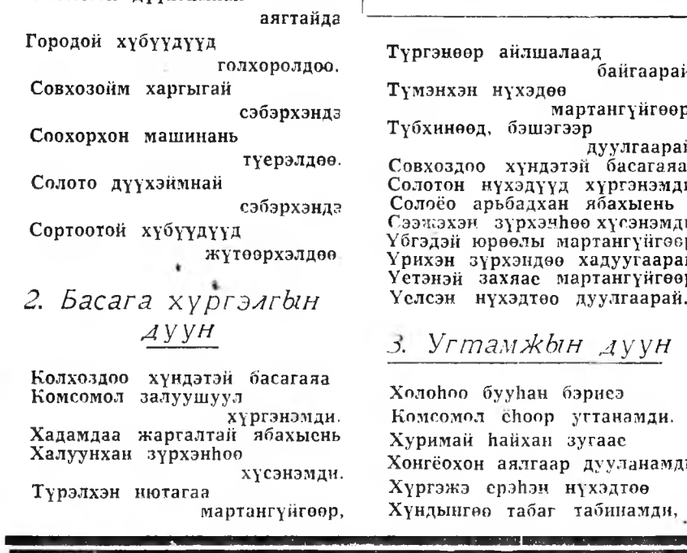

Байгал далайн эрьедэхи Баглагар томо хуһан

Намарай һэбшээ һалхинда Найган, найган ганхана.

Л. ХАНДУРОВАЙ фотоэтюд.

Түһатай зүбшэл

Хэрбээ һү хөөрүүлхэдээ амһартынгаа дотор талын хүбөө захада өөхэ түрхээ һаатнай дэлбэрхэгүй.

Бодоод үзыт даа. Галуунай уһан соо ороод гарахада далинь огто хуурай байдаг. Яахадааб гэхэдэ, тэрэнэй дали тусхай булшархайгаар гаргагдадаг өөхөөр тоһологдодог юм. Уһан тоһологдоһон юумэндэ хүрэхэдөө халдангүй халюухайдаад, хөөбэри үдэндэнь шэнгэдэггүй байна.

Һүтэй амһарта тухай хөөрэлдөөндөө тэхэрие. Өөхэндэ уһан халдадаггүй шэнги амһартын тоһодогдоһон хүбөөдэ һүн хүрэдэггүй. Хөөрүүлһэн һүнэй дээгүүрхи хөөһэн амһартынгаа хүбөөдэ халдаггүй байха юм. Хөөрэһэн һүнэй уурал хөөһэсэ дээшэнь үргэн хөөрүүлхэгүй, һүнииньшье дэлбэрхэгүй гээшэ.

ПРАВДА БУРЯТИИ

Мүнөөдэрэй номерто:

Нэгэдэхи хуудаһанда: газетын штатнабэшэ корреспондент Сурмачай Хяагтын үйлэдбэрнин управленнин ажахын хүтэлбэрилэгшэдтэй хэһэн хөөрэлдөөн. «Малай үбэлжэлгэдэ —онсо анхарал» гэһэн түрүү бэшэг. «Намарай наар—үндэр ургасын эхин» гэһэн В. Седуновой статья.—Бүхэдэлхэйн залуушуулай хуралдаан тухай ТАСС-ай корреспондентын мэдээсэл толилогдонхой.

Хоёрдохи хуудаһанда: «Забайкаллес» комбинадай ахалагша инженер А. Егоровой «Удаашарүүлбал—түсэбөө таһалдуулхань» гэһэн статья тунхаглагдана. Зэдын үйлэдбэрнин управленнин партинйна түрэнэй хинаатын комитедэй гэшүүн Д. Бадмажапов «Мир» колхозой таряа хуряалгын ажалые шалгажа үзэһэн тухай бэшэнэ.

Гурбадахи хуудаһанда: «Аһан шадалаараа» гэһэн Л. Игумновагай корреспонденци. Уласхоорондын байдал тухай хилын саанаһаа абтаһан һонин мэдээсэлнүүд.

Дүрбэдэхи хуудаһанда: Субботын үдэртэ зорюулһан В. Мельник гэгшын очерк; уран зохёолшо Дондок Улзытуевай шүлэгүүд болон бусад һонин материалнууд уншагшадые баясуулха байха.

Редактор
Ц. О. ОЧИРОВ

Шинай адрес, телефонууд

АДРЕС ОБЪЕДИНЕННОЙ РЕДАКЦИИ: гор. Улан-Удэ, улица Ленина, 35. Телефоны: редактора—23-67, зам. редактора—38-42, зам. редактора—35-84, секретариата—27-9 отделов: сельскохозяйственного производства и партийной жизни—47-59, 35-14, промышленного производства и партийной жизни—48-89, 33-61, корректорская—35-95.

Улица ЛЕНИНА, 26. Телефоны отделов: идеологического—24-74, советского строительства и быта—34-93, рабселькоров и писем—25—41, 38-30, информации—32-74 и секретарей—34-05.

гор. Улан-Удэ, типография управления по печати при Совете Министров Бурятской АССР.

Н00223. Зак. № 760.

95-тайдаа хоёр үхибүү түрэбэ

АНКАРА, сентябриин 18. (ТАСС). 95 наһатай түүрэг эхэнэр Фатима Эдиргер гэгшэ эхир үхибүүдые — хүбүүн басаган хоёрые түрэбэ. Үхибүүдэй эсэгэнь 127-той. Энээн тухай Анатолийска агентство мэдээсээ.

Эйфелевэ башниһаа үндэр

Могилев городто томо гэгшын телевизионно мачта бодхоогдожо эхилбэ. Тэрэнэй үндэрынь Париж городой мэдээжэ Эйфелевэ башниһаа 50 метр үндэр гэхэ гү, али 350 метр болохо юм.

Тус мачтын газаа таладань хоёр антенна тодхогдохо. Тэдэнэй ашаар Москва болон Минск городуудай телевиденнин нэгэдэхи программые дамжуулагдажа байха юм. Тиихэдэ телевиденнин нютагай нүүдэл студиин программые дамжуулагдажа байха оньһон гэрэл тэндэнь хабсаргагдаха ёнотой. Үшөө хоёр ультркоротко долгинной антеннэ байгуулагдаха юм.

Барилгашад, монтажнигууд үндэр гэгшын энэ мачта болзорһоонь урид — байгша оной һүүл багаар барижа дүүргэхэ гэһэн уялга абаа.

БУРЯАД УНЭН

4-дэхи нюур.
1964 оной сентябриин 19.